

2023

KONTUR

Kommunale nøgletal
for udvikling i Region Syddanmark

www.regionssyddanmark.dk/regional-udvikling/analyser

AABENRAA KOMMUNE





Fremtidens Syddanmark - et fælles vidensgrundlag

I Region Syddanmark ønsker vi at understøtte muligheden for, at der kan leves et attraktivt liv med gode rammer i hele Syddanmark. Forudsætningen for at gribe potentialer og imødegå udfordringer er blandt andet et stærkt vidensgrundlag.

KONTUR giver en status på udviklingen i Region Syddanmark og i de syddanske kommuner og dykker ned i en række områder, der har relevans for udviklingen i regionen. KONTUR bidrager med viden om kommunens indbyggere og rammer inden for temaer som befolkningsudvikling, klima, pendling og beskæftigelse.

Publikationen er en del af det tværgående tema 'Viden og analyser' i Region Syddanmarks udviklingsstrategi, Fremtidens Syddanmark.

Med venlig hilsen



KONTUR

KONTUR 2023 for Aabenraa Kommune er udgivet af Region Syddanmark.

Redaktion: Region Syddanmark - Regional Udvikling

Foto: Lasse Hyldager, Getty Images, Adobe Stock og Colourbox.com

Design: Mediegruppen Reklamebureau



Verdensmålene for bæredygtig udvikling blev vedtaget af regeringslederne i 2015. De sætter den globale udviklingsdagsorden frem mod 2030 og forpligter verdens lande til at handle på de udfordringer, verden står overfor.

Udfordringerne har nationale, regionale og lokale konsekvenser og skal løses i fællesskab. Verdensmålene udgør 17 konkrete mål og 169 delmål, som gælder for alle FN's 193 medlemslande.

Indhold

-  **INDBYGGERPROFIL** / side 4
-  **Befolkningsudvikling** / side 6
-  **Flyttemønstre** / side 11
-  **Pendling** / side 14
-  **Sundhed** / side 18
-  **Uddannelse** / side 22
-  **Indkomst** / side 28
-  **Digital infrastruktur** / side 29

-
-  **KOMMUNEPROFIL** / side 32
 -  **Beskæftigelse** / side 34
 -  **Klima** / side 41
 -  **Vand og Jord** / side 43
 -  **Huspriser** / side 45
 -  **Erhvervsindstik** / side 46





Indbyggerprofilen viser, hvem det er, der bor i kommunen, og hvilke ressourcer de har. I profilen findes der nøgletal om befolkningsudviklingen, demografi, pendlingsstrømme, flyttemønstre, indkomst, uddannelse og sundhed.



Kommuneprofilen tegner et billede af kommunens arbejdsmarked og erhvervsstruktur og giver et billede af, hvordan udviklingen har været, samt hvilke potentialer og udfordringer kommunen står overfor. I profilen findes der samtidig fakta om arbejdspladser, beskæftigelse, klima og huspriser.

AABENRAA I TAL

Indbyggere
(2023):

59.000

Befolkningsudvikling
(2018-2023):

-0,1%

Arbejdspladser:

30.491

Største byer:

- **AABENRAA** (16.685)
- **RØDEKRO** (5.972)
- **PADBORG** (4.325)

Huspriser i kommunen
(kr. pr. m²):

7.842





INDBYGGER- PROFIL

I Aabenraa Kommune er der 59.000 indbyggere, hvoraf 51,5 pct. er i den erhvervsaktive alder (25-66 år). I perioden 2018 til 2023 har kommunen oplevet en negativ befolkningsudvikling på -0,1 pct.

I Aabenraa Kommune er der en stor flytteaktivitet. I 2022 har der været en nettotilflytning til Aabenraa Kommune på 495 personer. Antallet af tilflyttere til kommunen er vokset med 15,5 pct. i perioden 2017 til 2022. Kommunens tilflyttere kommer især fra Sønderborg, Tønder og Haderslev Kommuner.

Ses der nærmere på uddannelsesniveaut i Aabenraa Kommune, har 44 pct. af indbyggerne i aldersgruppen 25 til 69 årige en erhvervsuddannelse. Det er en større andel end gennemsnittet i Syddanmark og hele landet, på henholdsvis 38 pct. og 33 pct. Andelen af indbyggere i Aabenraa Kommune med en erhvervskompetencegivende uddannelse er 73,8 pct., hvilket er lavere end gennemsnittet for Syddanmark og hele landet.

Indhold

-  **Befolkningsudvikling**
-  **Flyttemønstre**
-  **Pendling**
-  **Sundhed**
-  **Uddannelse**
-  **Indkomst**
-  **Digital infrastruktur**



BEFOLKNINGSPYRAMIDE 2023

Aabenraa

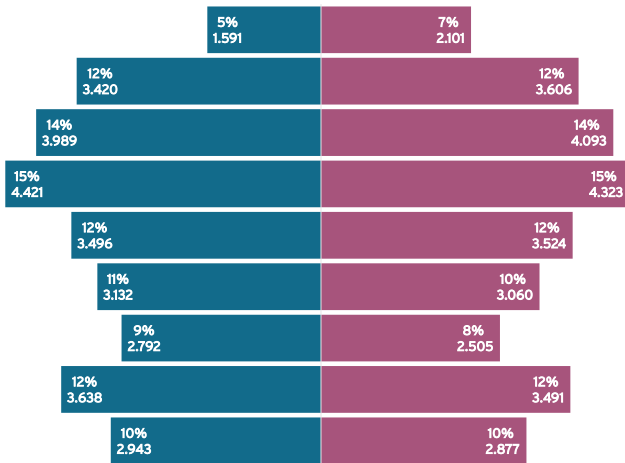

Hele landet

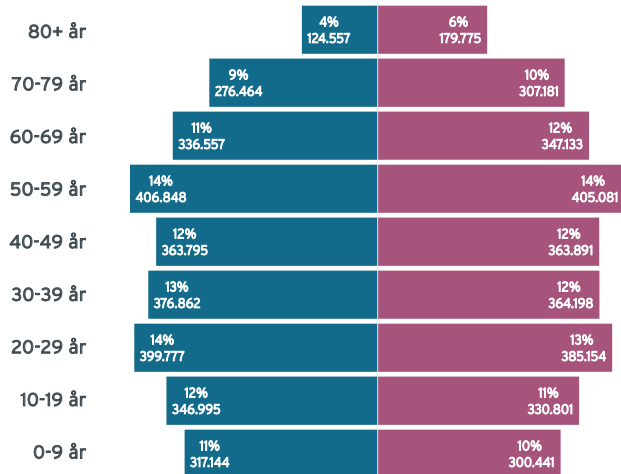

Der er **59.000** indbyggere i kommunen.

● Mænd ● Kvinder

Figurerne viser befolkningen opdelt på køn og aldersgrupper i kommunen og i hele landet i 3. kvartal 2023.

kilde: Danmarks Statistik - Tabel FOLK1A, bearbejdet af Region Syddanmark

BEFOLKNINGSUDVIKLING I KOMMUNENS STØRSTE BYER 2018-2023

Kortet og den tilhørende tabel viser befolkningsudviklingen i kommunens største byer i perioden 1. januar 2018 til 1. januar 2023. De største byer har 2.000 indbyggere eller mere.

Byer med flere end 2.000 indbyggere			
	2018	2023	Udvikling
Aabenraa	16.274	16.685	2,5%
Rødekro	6.111	5.972	-2,3%
Padborg	4.335	4.325	-0,2%
Tinglev	2.790	2.738	-1,9%
Løjt Kirkeby	2.286	2.357	3,1%

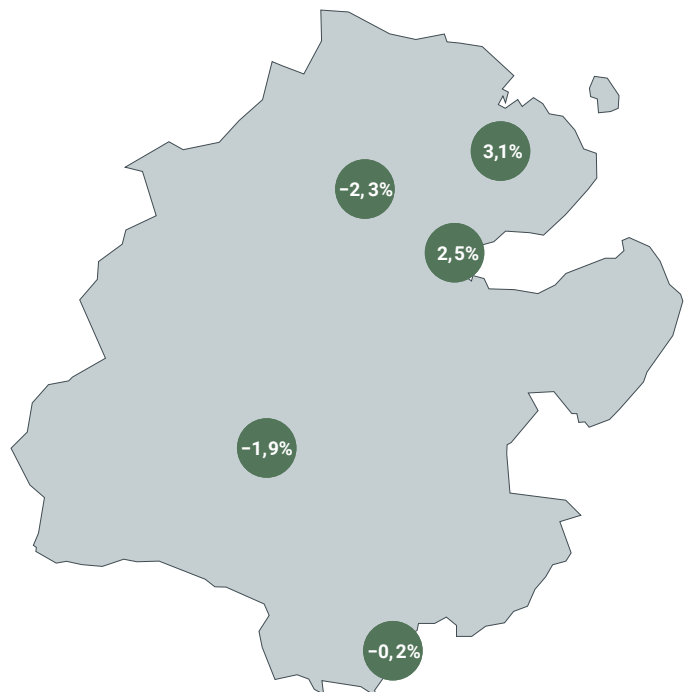

Kilde: Danmarks Statistik - Tabel BY1, bearbejdet af Region Syddanmark

BEFOLKNINGSUDVIKLING 2018-2023

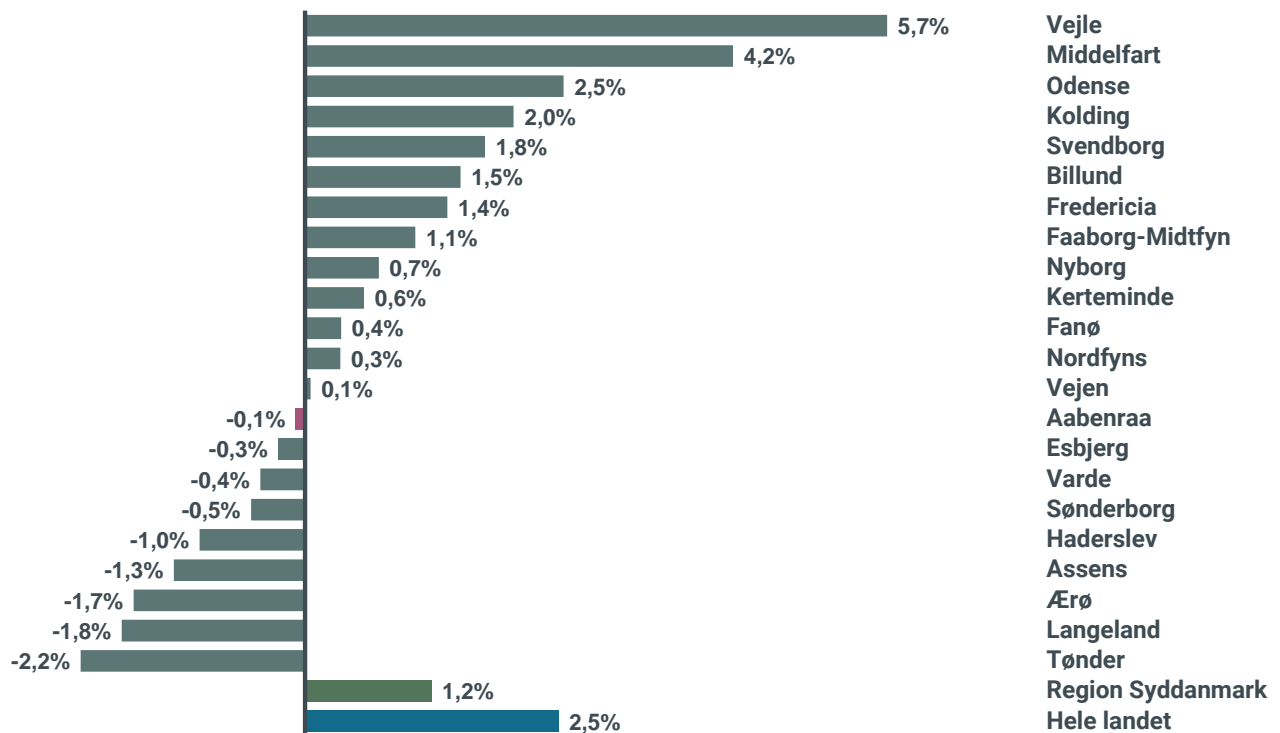

Figuren viser befolkningsudviklingen i kommunerne, i Syddanmark og i hele landet i perioden 3. kvartal 2018 til 3. kvartal 2023.

Kilde: Danmarks Statistik - Tabel FOLK1A, bearbejdet af Region Syddanmark

ÅRLIG BEFOLKNINGSUDVIKLING 2018-2023

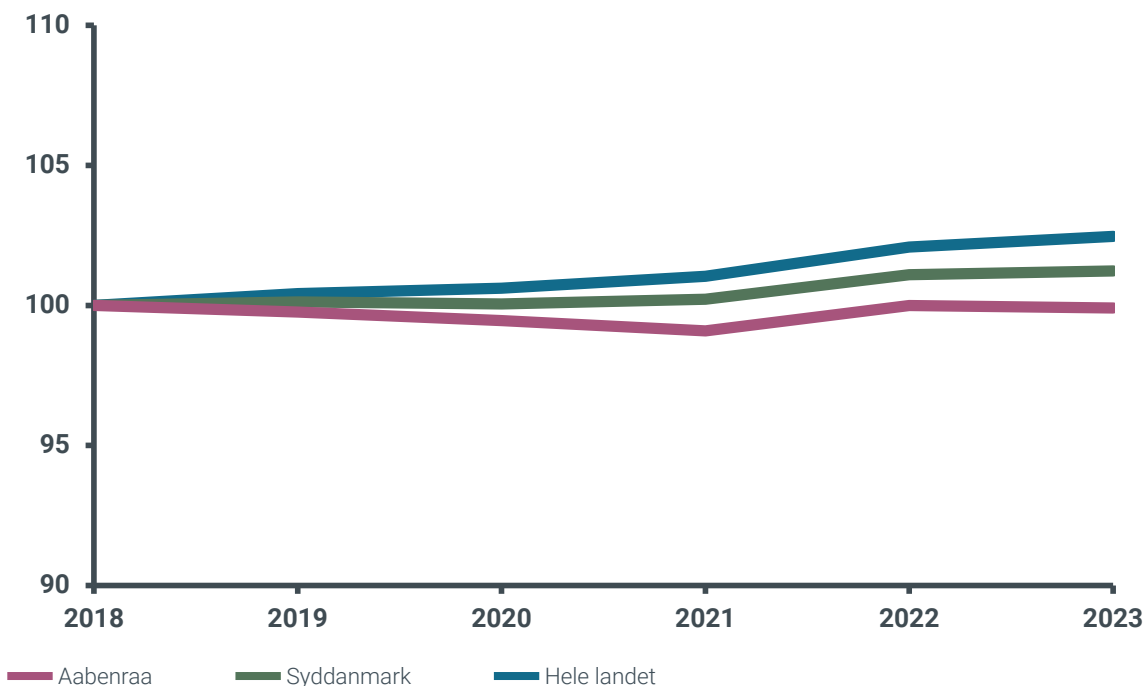

Indeks, 3. kvartal 2018 = 100

Figuren viser den årlige befolkningsudvikling i kommunen, i Syddanmark og i hele landet i perioden 3. kvartal 2018 til 3. kvartal 2023.

Kilde: Danmarks Statistik - Tabel FOLK1A, bearbejdet af Region Syddanmark

BEFOLKNINGSREGNSKAB 2018-2023

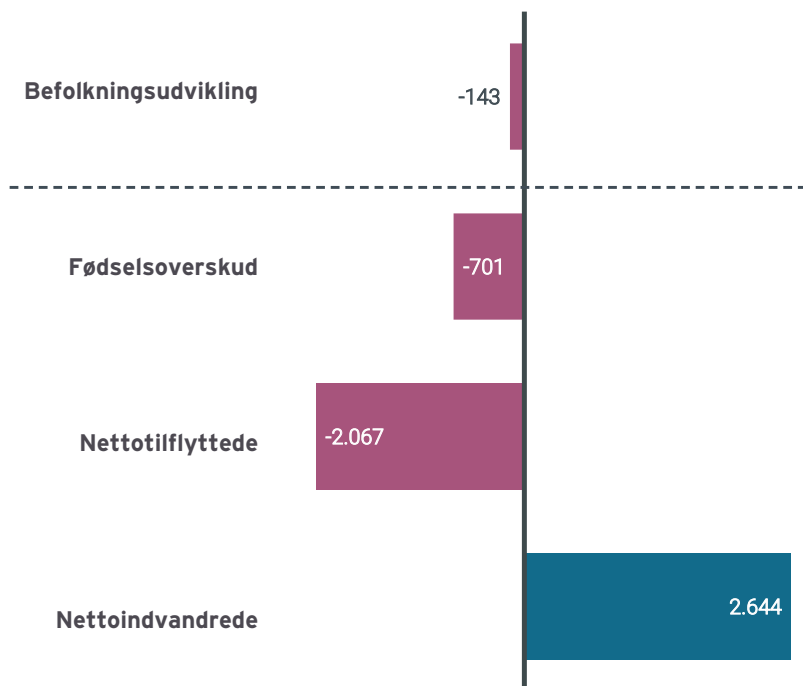

Figuren viser befolkningsregnskabet i kommunen i perioden 1. kvartal 2018 til og med 3. kvartal 2023. Befolkningsudviklingen er et udtryk for summen af fødselsoverskud, nettotilflyttede og nettoindvandrede, men grundet korrektioner er der små afvigelser. Nettotilflyttede er i figuren antal tilflyttere minus antal fraflyttere. Nettoindvandrere er antallet af indvandrere minus antallet af udvandrere. Se appendiks side 54 for nærmere forklaring af figuren.

Kilde: Danmarks Statistik - Tabel BEV22, bearbejdet af Region Syddanmark

ANDEL 25-66-ÅRIGE 2023

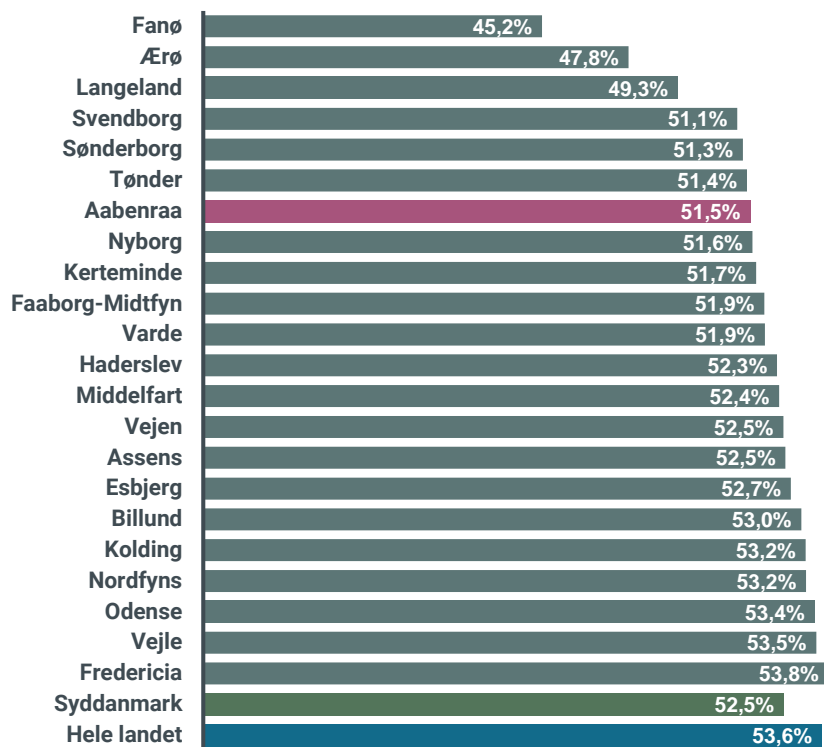

Figuren viser andelen af 25-66-årige i kommunerne, i Syddanmark og i hele landet i 3. kvartal 2023.

Kilde: Danmarks Statistik - Tabel FOLK1A, bearbejdet af Region Syddanmark

BEFOLKNINGSUDVIKLING OPDELT PÅ ALDERSGRUPPER 2018-2023 OG 2023-2043

	0-24 år		25-66 år		67+ år	
	2018-2023	2023-2043	2018-2023	2023-2043	2018-2023	2023-2043
Aabenraa	-4%	-5%	-2%	-12%	11%	24%
Sønderjylland	-6%	-8%	-2%	-14%	9%	24%
Syddanmark	-4%	1%	1%	-6%	9%	30%
Hele landet	-2%	5%	3%	-4%	9%	32%

Tabellen viser befolkningsudviklingen i kommunen, i byregionen, i Syddanmark og i hele landet fra 2018 til 2023 og den forventede befolkningsudvikling fra 2023 til 2043 i tre aldersgrupper. Definition af byregionen findes i appendiks på side 55.

Kilde: Danmarks Statistik - Tabel FOLK1A, FRKM122, FRLD122 og FRDK122, bearbejdet af Region Syddanmark

BEFOLKNINGSFREMSKRIVNING 2023 OG 2033

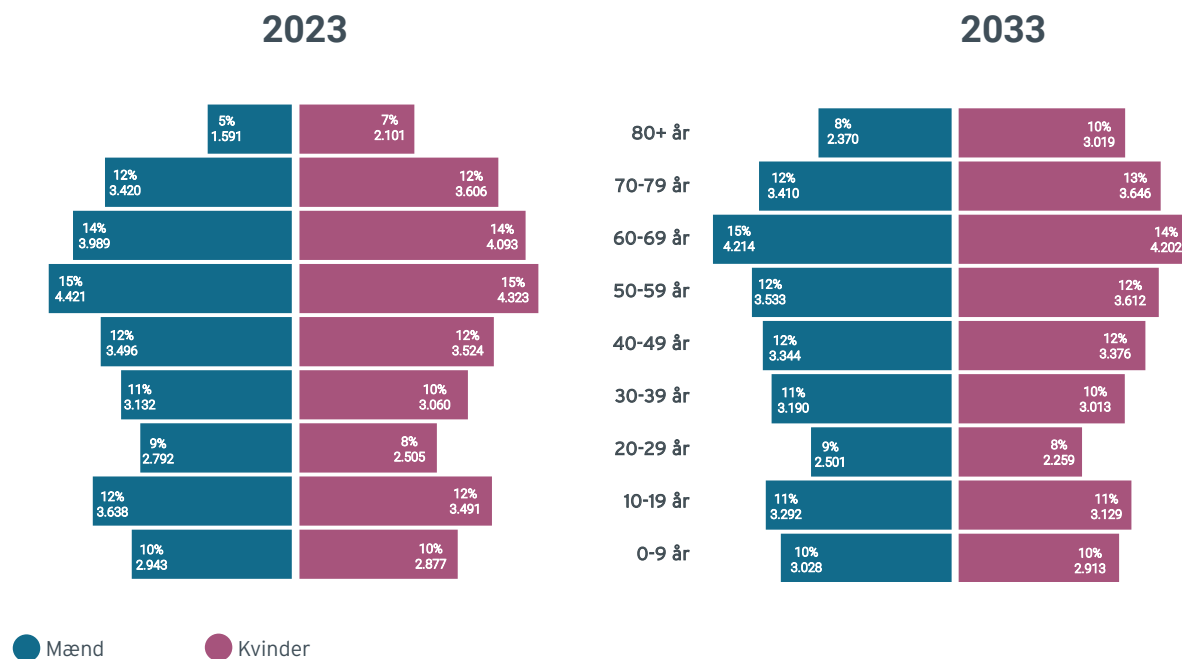

Figuren viser den forventede befolkningsudvikling i kommunen, for årene 2023 og 2033.

Kilde: Danmarks Statistik - Tabel FRKM123 og bearbejdet af Region Syddanmark

FLYTNINGER 2017 OG 2022

	2017	2022	Vækst 2017-2022 (pct.)
Tilflytning	2.393	2.101	-12,2
Indvandring	833	1.625	95,1
Samlet tilflytning	3.226	3.726	15,5
Fraflytning	2.532	2.730	7,8
Udvandring	499	501	0,4
Samlet fraflytning	3.031	3.231	6,6
Netttilflytning	195	495	...

Tabellen viser antal flytninger og udviklingen i flytninger til og fra kommunen i perioden 2017 til 2022. Nettotilflytning defineres som samlet tilflytning minus samlet fraflytning. Ind- og udvandring er medregnet i den samlede tilflytning og den samlede fraflytning.

Kilde: Danmarks Statistik - Tabel FLY66, VAN1AAR og VAN2AAR, bearbejdet af Region Syddanmark

UDVIKLING I FLYTNINGER 2017-2022

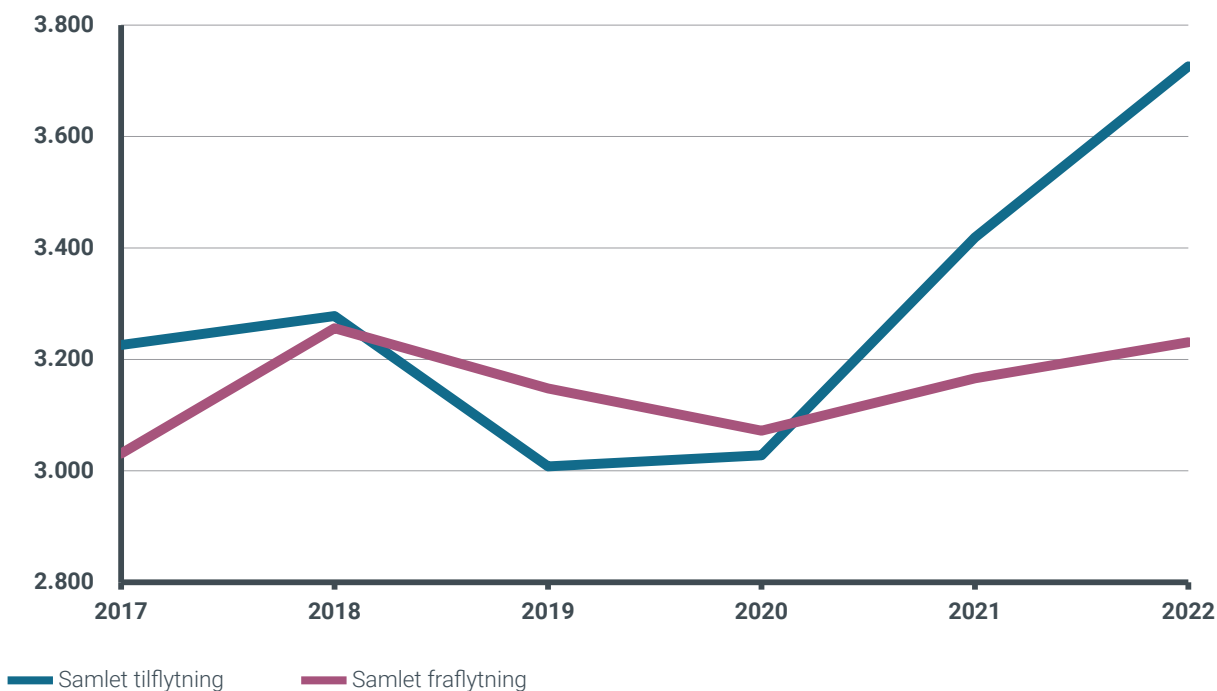

Figuren viser udviklingen i antal flytninger til og fra kommunen i perioden 2017 til 2022. Både flytninger mellem kommuner samt ind- og udvandring er medregnet.

Kilde: Danmarks Statistik - Tabel FLY66, VAN1AAR og VAN2AAR, bearbejdet af Region Syddanmark

FLYTNINGER OPDELT PÅ ALDER 2020-2022

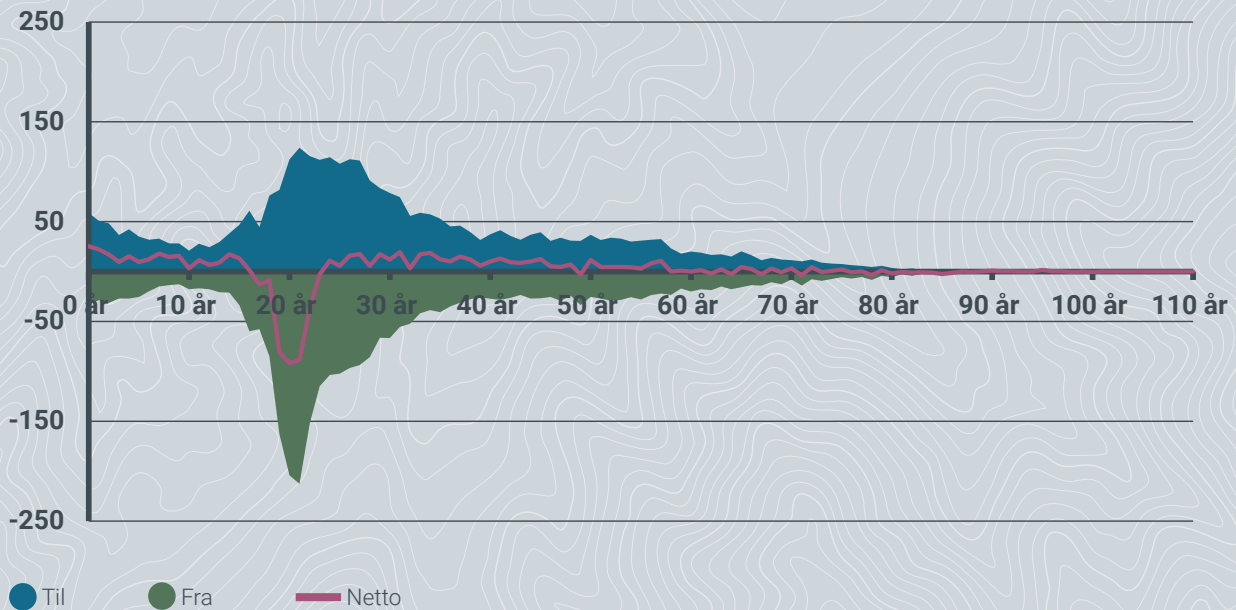

Figuren viser antal tilflyttere og fraflyttere opdelt på alder i kommunen. Nettotilflytning er vist som en kurve. Antallet er opgjort som det samlede antal til- og fraflyttere i perioden 2020 til 2022. Både flytninger mellem kommuner og ind- og udvandring er medregnet.

Kilde: Danmarks Statistik - Tabel FLY66, VAN1AAR og VAN2AAR, bearbejdet af Region Syddanmark

MELLEMKOMMUNALE FLYTNINGER – NETTO 2022

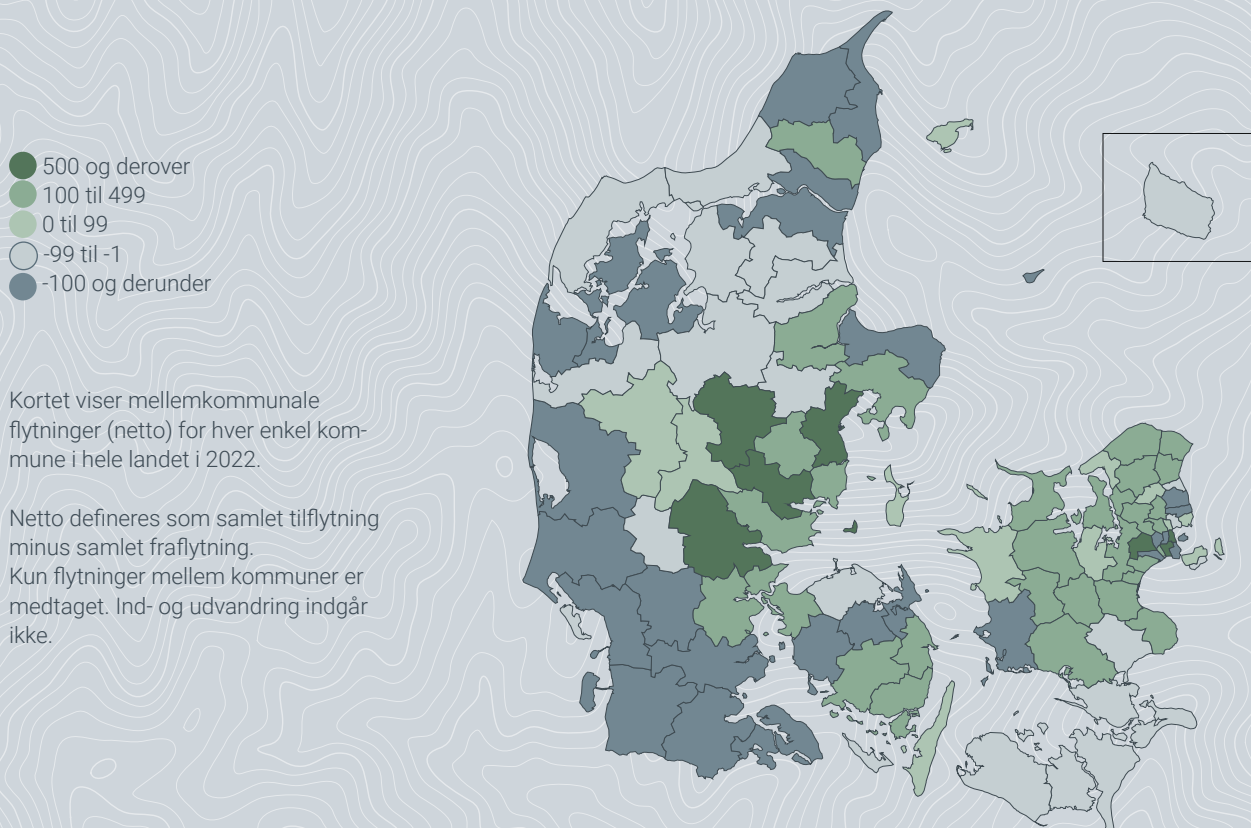

Kortet viser mellemkommunale flytninger (netto) for hver enkel kommune i hele landet i 2022.

Netto defineres som samlet tilflytning minus samlet fraflytning. Kun flytninger mellem kommuner er medtaget. Ind- og udvandring indgår ikke.

Kilde: Danmarks Statistik - Tabel FLY66, bearbejdet af Region Syddanmark

FLYTNINGER TIL OG FRA AABENRAA KOMMUNE 2020-2022

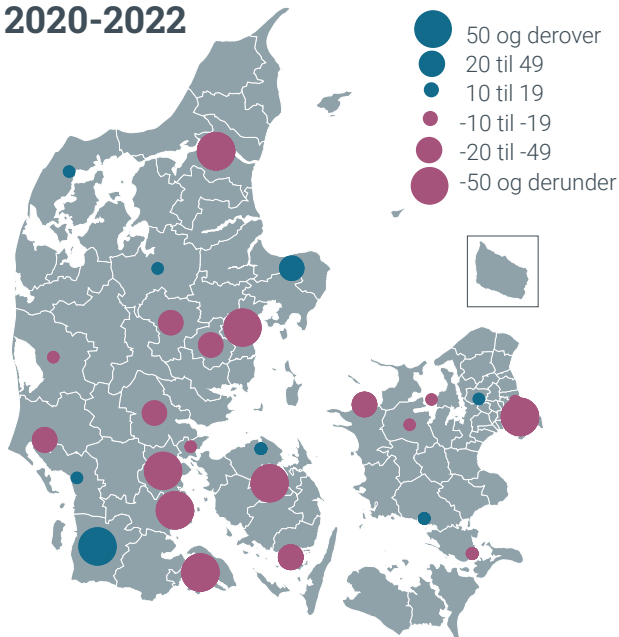

Blå viser de kommuner, hvorfra der har været en nettotilflytning (tilflytning minus fraflytning) til Aabenraa. Rød viser de kommuner, hvortil der har været en nettofraflytning fra Aabenraa samlet i perioden 2020 til 2022.

Kilde: Danmarks Statistik - Tabel FLY66, bearbejdet af Region Syddanmark

NETTOTILFLYTNING OPDELT PÅ INDKOMST 2021 OG 2022

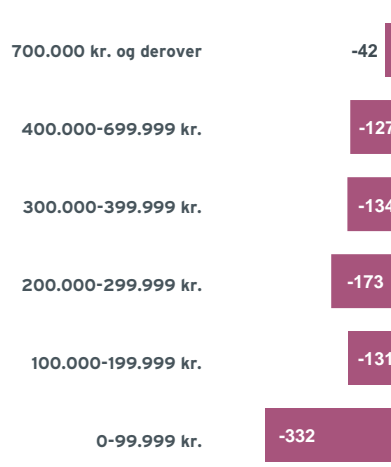

Figuren viser nettotilflytning (tilflytning minus fraflytning) i forskellige indkomstintervaller i 2021 og 2022 i kommunen. Kun indenlandske flytninger mellem kommunerne for personer, der er fyldt 15 år, indgår i opgørelsen.

Kilde: Særkørsel fra Danmarks Statistik, bearbejdet af Region Syddanmark

TOP 10 OVER TILFLYTNINGER 2020-2022

Fra	Tilflyttere 2020-2022	Andel af samtlige tilflyttere
Sønderborg	1.370	20,3%
Tønder	898	13,3%
Haderslev	857	12,7%
Aarhus	495	7,3%
Kolding	313	4,6%
Odense	287	4,3%
Esbjerg	235	3,5%
København	228	3,4%
Vejle	176	2,6%
Vejen	142	2,1%

TOP 10 OVER FRAFLYTNINGER 2020-2022

Til	Fraflyttere 2020-2022	Andel af samtlige fraflyttere
Sønderborg	1.534	19,4%
Haderslev	1.090	13,8%
Tønder	862	10,9%
Aarhus	809	10,2%
Kolding	520	6,6%
Odense	435	5,5%
København	301	3,8%
Vejle	240	3,0%
Esbjerg	230	2,9%
Vejen	183	2,3%

Tabellerne viser de kommuner, som kommunen får flest tilflyttere fra og afgiver flest fraflyttere til samlet i perioden 2020 til 2022.

Kilde: Danmarks Statistik - Tabel FLY66, bearbejdet af Region Syddanmark

INDVANDRING 2022

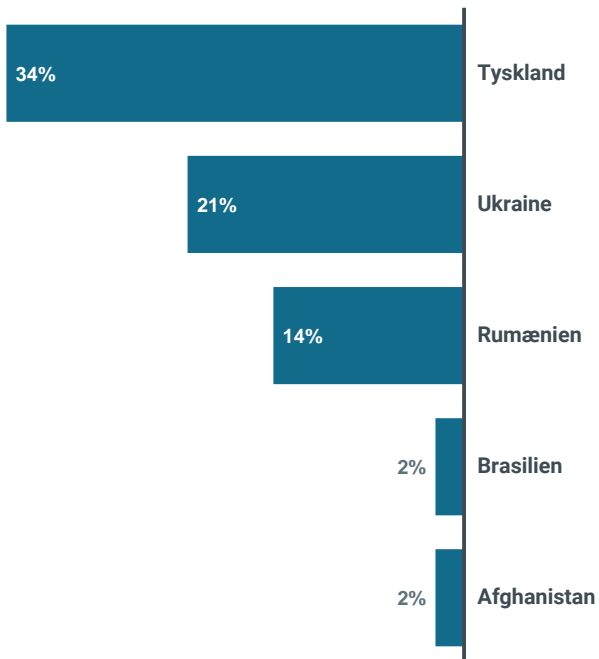

Figuren viser de lande hvorfra flest er indvandret til kommunen i 2022.

Kilde: Danmarks Statistik - Tabel FLY66, VAN1AAR og VAN2AAR, bearbejdet af Region Syddanmark

UDVANDRING 2022

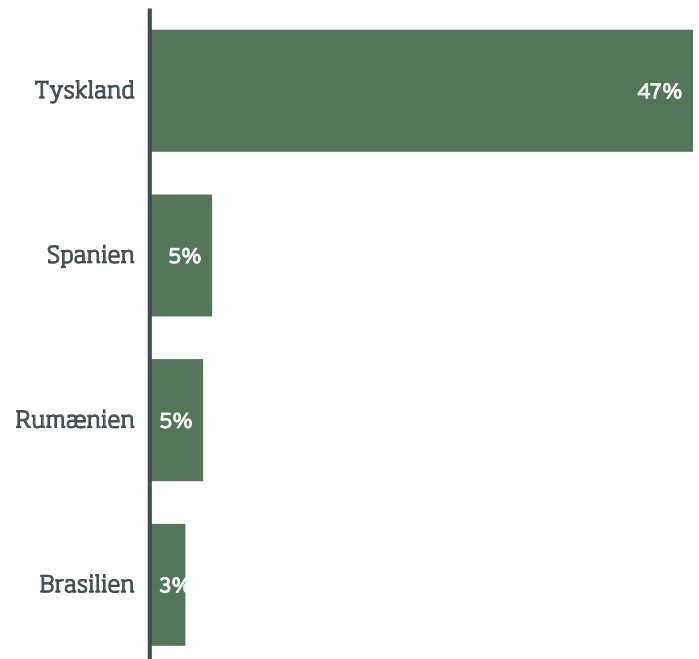

Figuren viser de lande hvortil flest er udvandret fra kommunen i 2022.

Kilde: Danmarks Statistik - Tabel FLY66, VAN1AAR og VAN2AAR, bearbejdet af Region Syddanmark



PENGLINGSMØNSTRE I KOMMUNEN 2017-2022

		2017	2022	Vækst 2017-2022
Indpendling	Antal	9.106	10.583	16,2%
	I procent af antal arbejdspladser	31,8%	34,8%	3,0 pct.point
Udpendling	Antal	8.132	8.551	5,2%
	I procent af antal beskæftigede borgere	29,4%	30,1%	0,7 pct.point
Nettoindpendling	Antal i alt	974	2.032	

Tabellen viser pendlingsmønstret i kommunen fra 2017 til 2022. Indpendlere arbejder i kommunen, men bor i en anden kommune. Udpendlere har bopæl i kommunen, men arbejder i en anden kommune. Indpendlere, der bor uden for landet, indgår ikke. Udpendling til udlandet indgår. Tallene er afrundet. Opgørelsen er foretaget ultimo november.

Kilde: Danmarks Statistik - Tabel PEND101, bearbejdet af Region Syddanmark

INDPENGLERE FRA LANDDISTRIKTERNE 2021

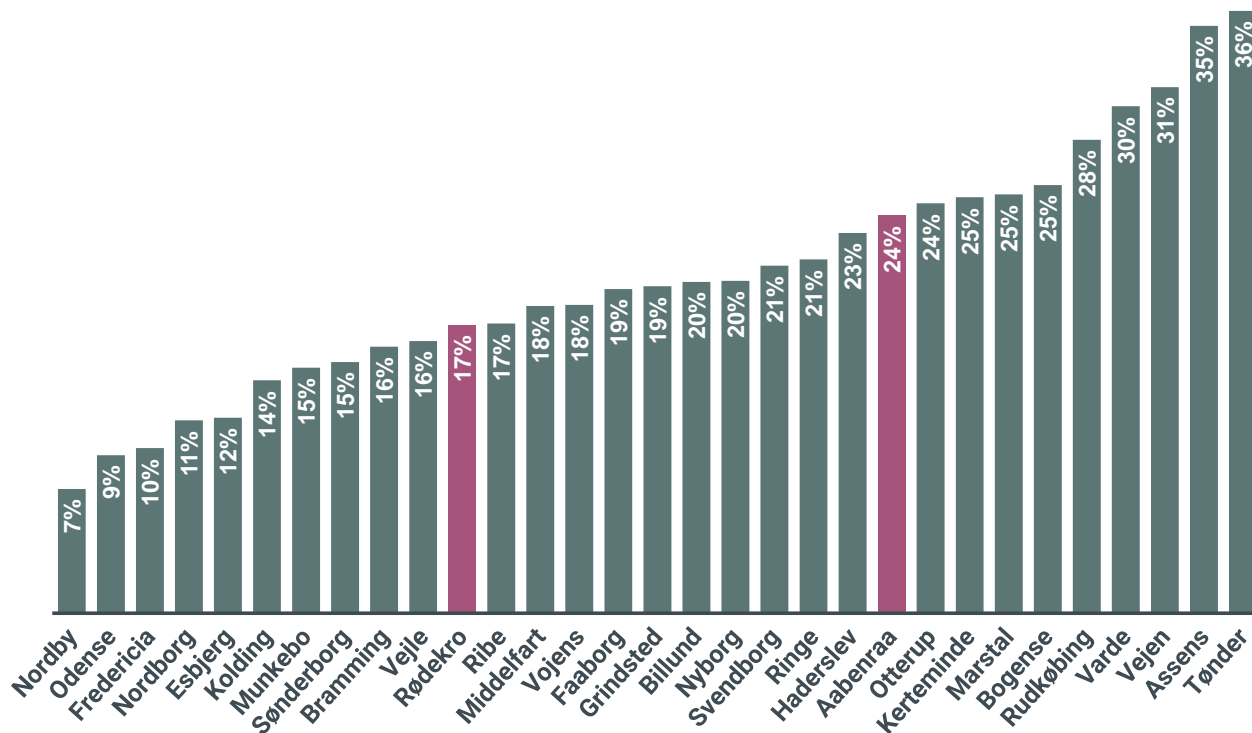

Figurene viser andelen af indpendlere, der er bosat i landdistrikterne, i udvalgte syddanske byer. .

Kilde: Særkørsel fra Danmarks Statistik, bearbejdet af Region Syddanmark

TRANSPORTMIDLERNES ANDEL AF PERSONKILOMETER 2017-2022

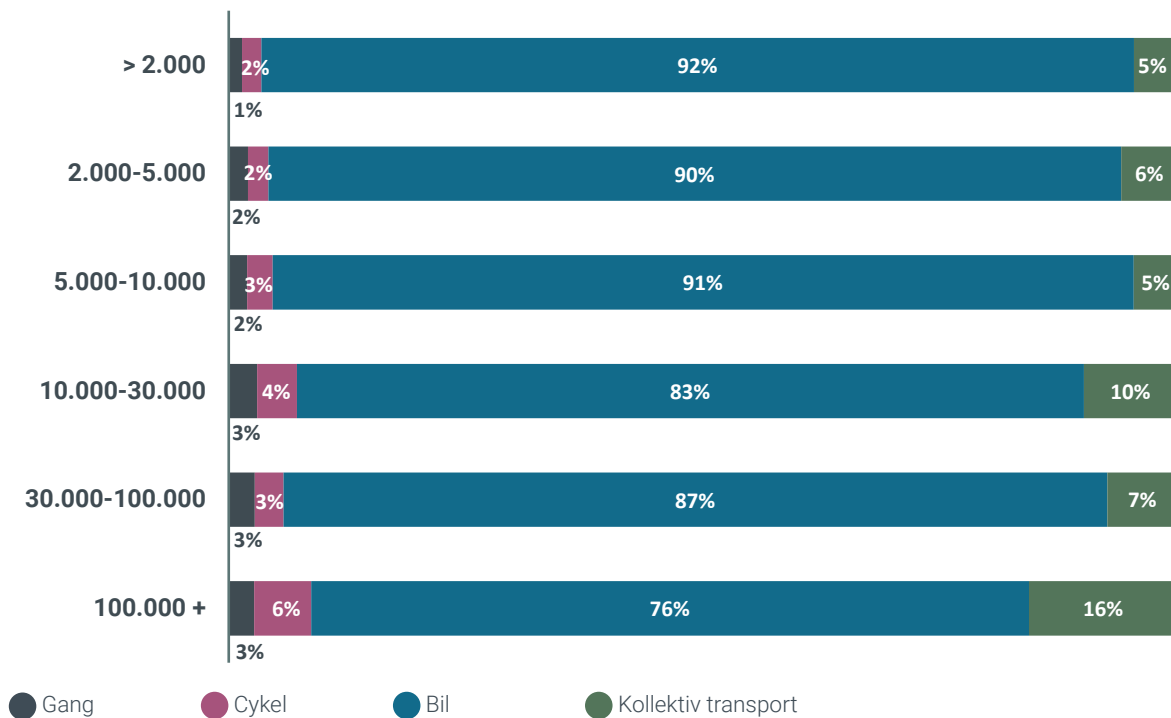

Figuren viser hvor stor en procentdel de forskellige transportmidler udgør af det samlede antal personkilometer. Andelenes summere ikke til 100, da der tages forbehold for afrundinger.

Kilde: Data kommer fra transportvaneundersøgelsen, bearbejdet af Region Syddanmark

ANDEL AF PERSONBILER FORDELT PÅ DRIVMIDLER 2023

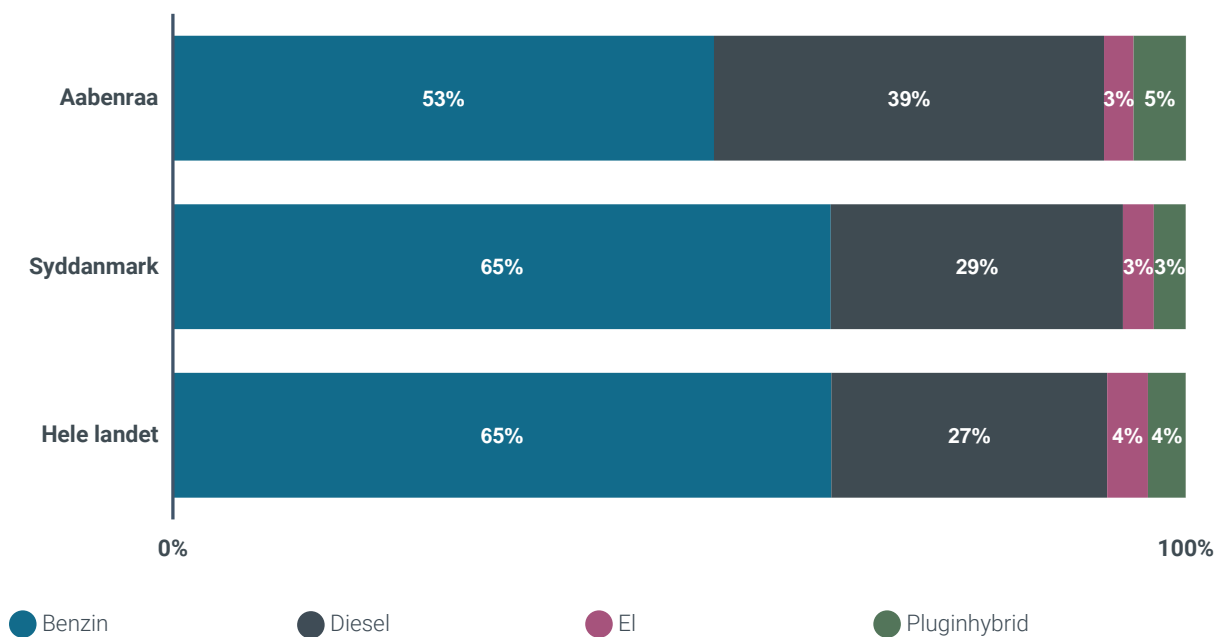

Figuren viser antal indpendlere i 2014 og 2019 fra de kommuner, hvor flest indpendlere bor. Indpendlere, der bor uden for landet, indgår ikke. Opgørelsen er foretaget ultimo november.

Kilde: Danmarks Statistik - BIL710, bearbejdet af Region Syddanmark

ANTAL BILER TIL RÅDIGHED OPDELT PÅ BYSTØRRELSE

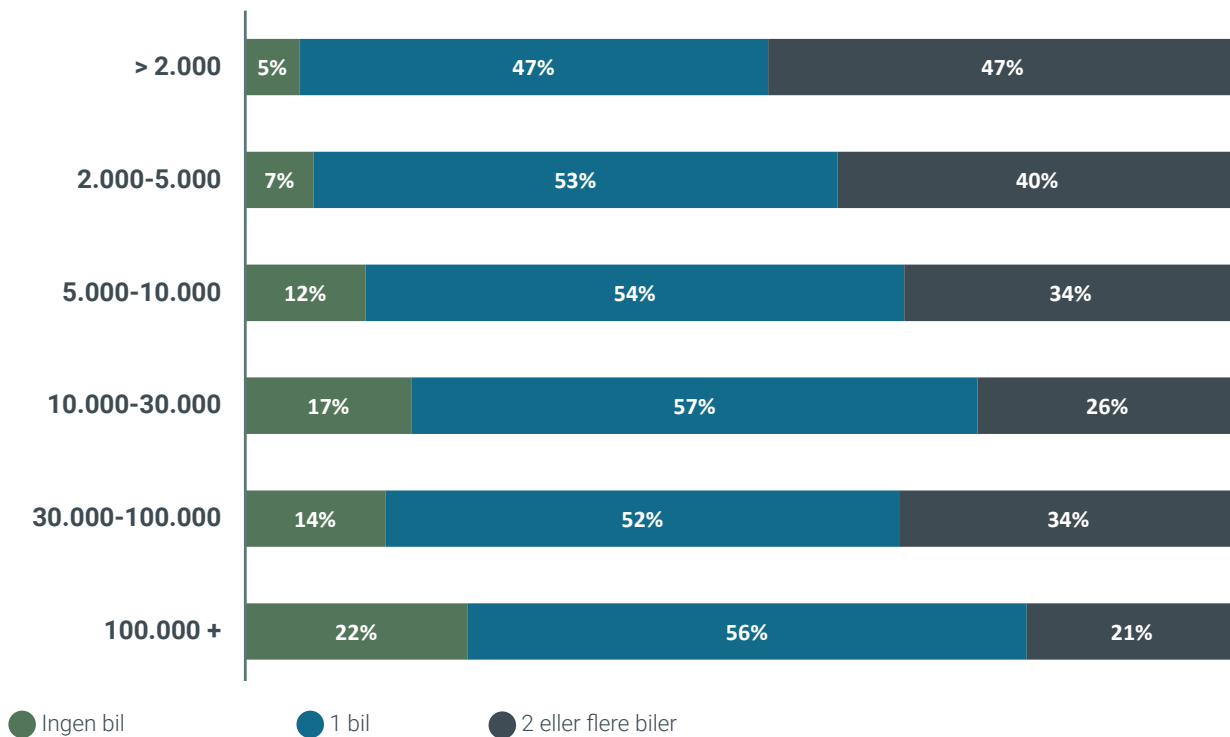

Figuren viser bilrådigheden opdelt på bystørrelse.

Kilde: Transportvaneundersøgelsen, bearbejdet af Region Syddanmark

TYSKE INDPENDLERE OPDELT PÅ SEKTOR 2021 - SØNDERJYLLAND

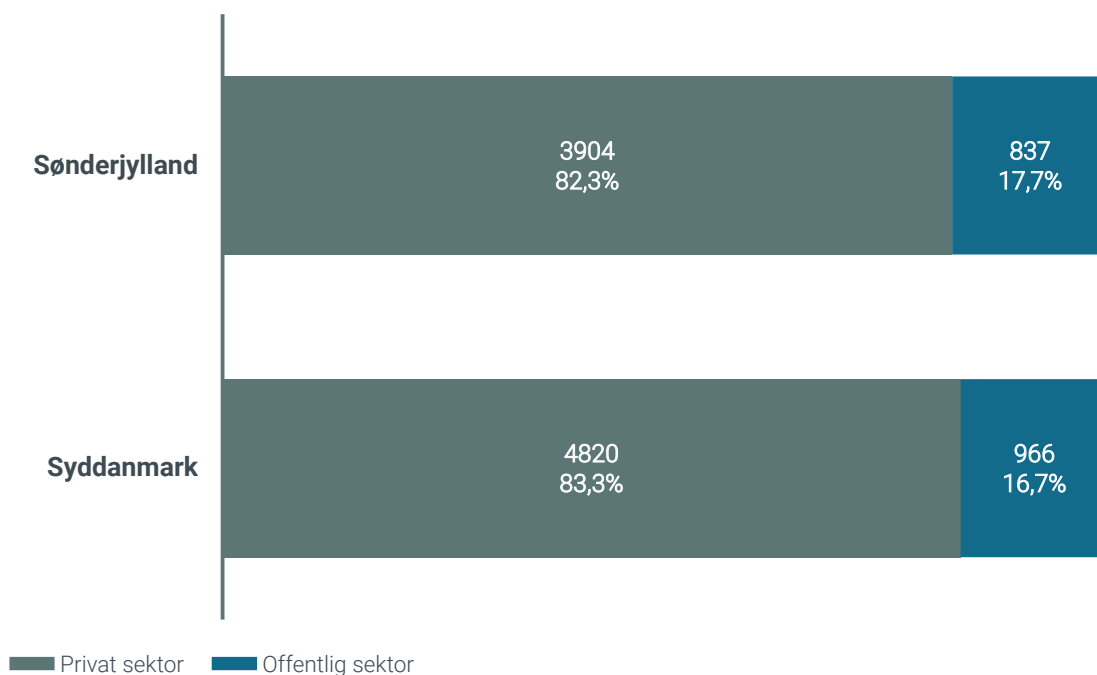

Figuren viser fordelingen af tyske indpendleres arbejdspladser opdelt på privat og offentlig sektor i byregionen og i Syddanmark i 2021. Definition af tyske indpendlere og byregioner findes i appendiks på side 54.

Kilde: Særkørsel fra Danmarks Statistik, bearbejdet af Region Syddanmark

SÅ LANGT FRA KAN MAN KOMME I BIL 2022

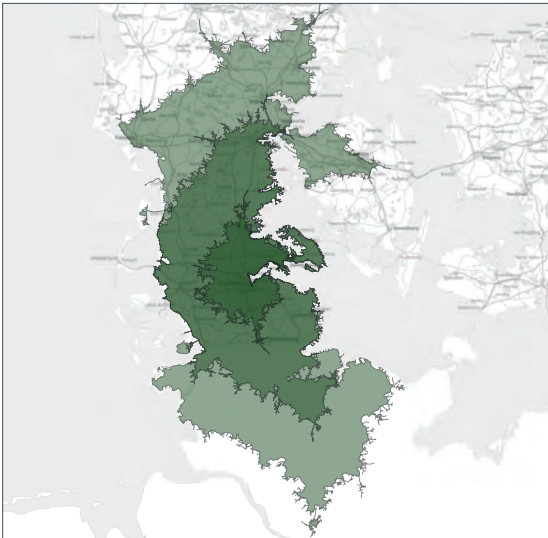

Til Padborg i bil på:

- 0-30 min.
- 30-60 min.
- 60-90 min.

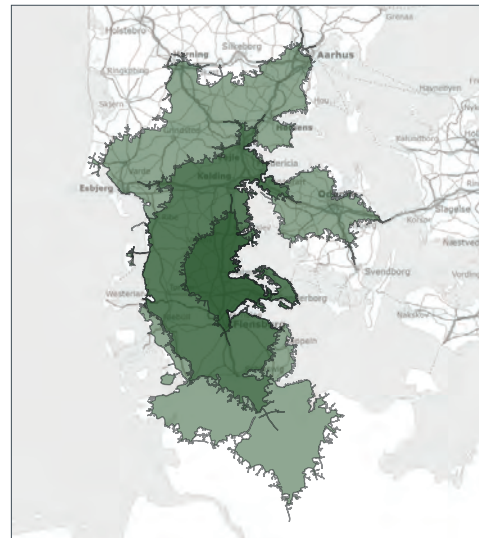

Til Aabenraa by i bil på:

- 0-30 min.
- 30-60 min.
- 60-90 min.

Kortet viser, hvor langvejsfra man kan komme i bil og nå ind til byen inden for henholdsvis 30, 60 og 90 minutter. Kortet er baseret på målte hastigheder med ankomsttidspunkt kl. 8.30. Data er indsamlet i september 2022.

Kilde: ViaMap, bearbejdet af Region Syddanmark

SÅ LANGT FRA KAN MAN KOMME MED KOLLEKTIV TRAFIK 2022

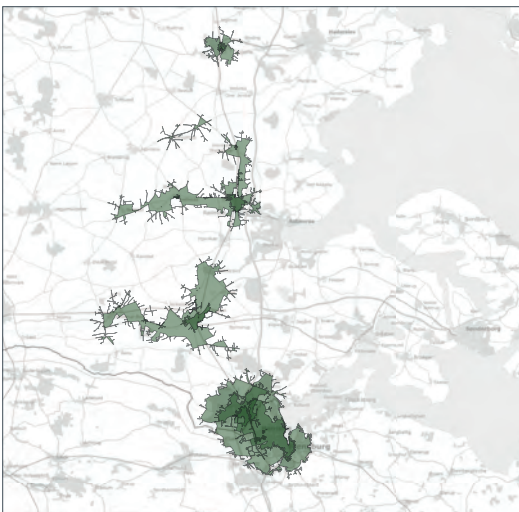

Til Padborg med kollektiv trafik på:

- 0-30 min.
- 30-60 min.
- 60-90 min.

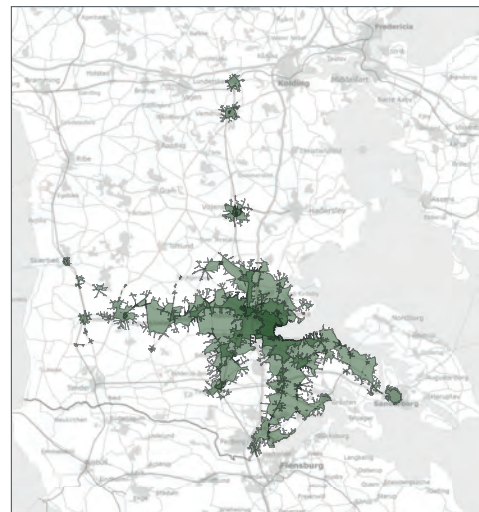

Til Aabenraa by med kollektiv trafik på:

- 0-30 min.
- 30-60 min.
- 60-90 min.

Kortet viser, hvor langvejsfra man kan nå ind til byen ved hjælp af kollektiv trafik inden for henholdsvis 30, 60 og 90 minutter med ankomst kl. 8.30. Kollektiv trafik inkluderer bus og tog. Data er indsamlet i september 2022.

Kilde: Kilde: ViaMap, bearbejdet af Region Syddanmark

MIDDELLEVETID 2022

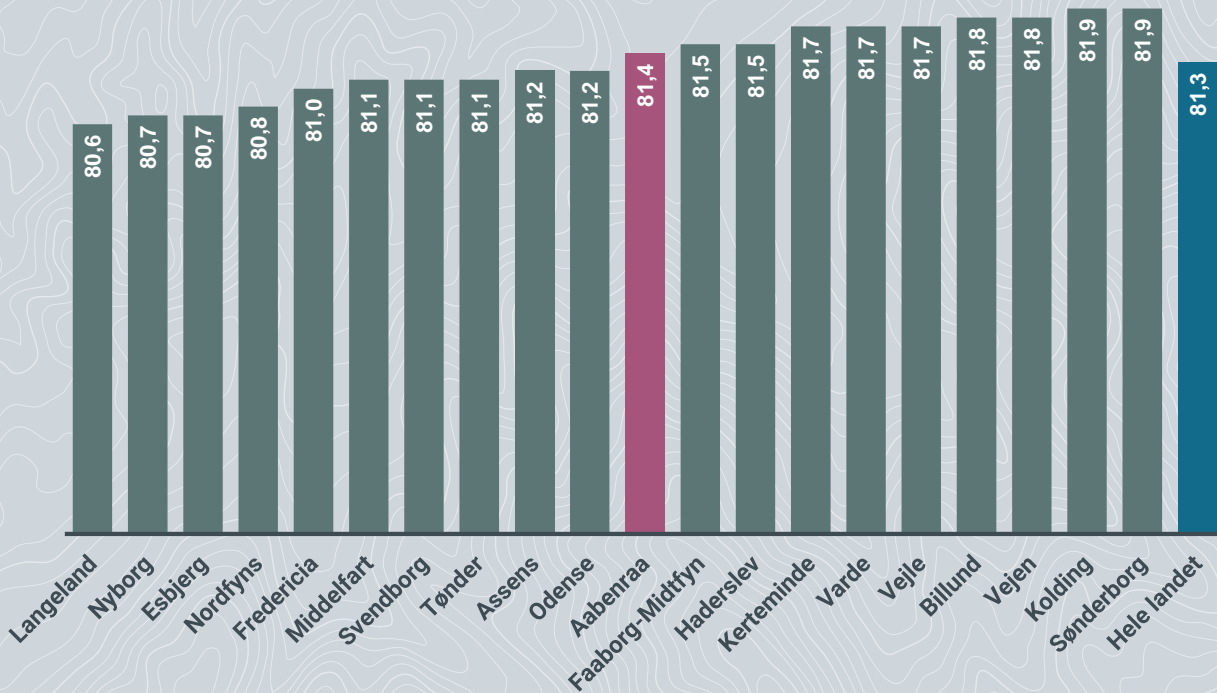

Figuren viser den forventede middellevetid (år) for 0-årige i kommunerne og i hele landet i 2018:2022. Data for Fanø og Ærø Kommuner er ikke tilgængelige.

Kilde: Danmarks Statistik - Tabel HISBK, bearbejdet af Region Syddanmark

SYGEHUSKONTAKTER PR. INDBYGGER 2022

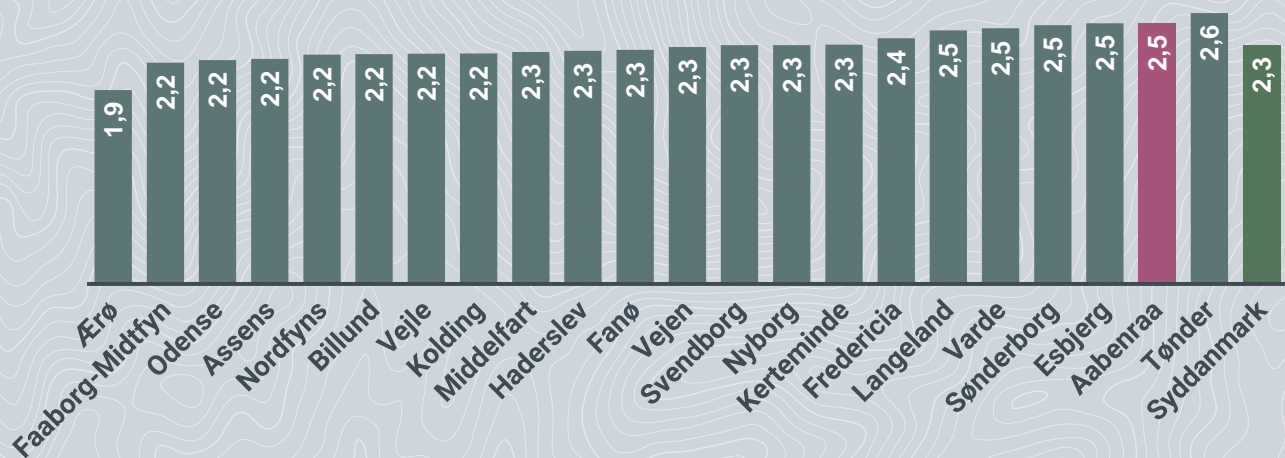

Figuren viser antallet af sygehuskontakter pr. indbygger i kommunerne og i Syddanmark i 2022. Definition af sygehuskontakter kan findes i appendiks side på 54.

Kilde: Region Syddanmark

LÆGEBESØG PR. INDBYGGER 2022

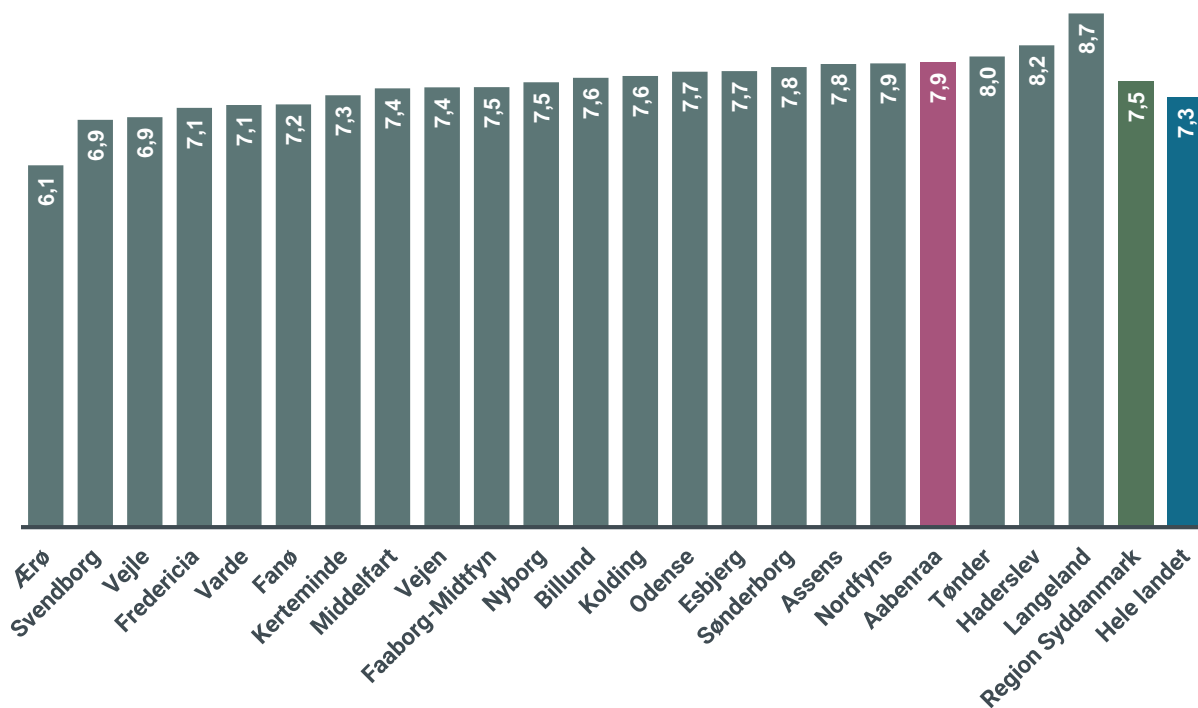

Figuren viser antallet af lægebefugte hos praktiserende læge pr. indbygger i kommunerne, i Syddanmark og i hele landet i 2022. Lægebefugte er defineret i appendiks på side 54.

Kilde: Danmarks Statistik - Tabel SYGK1, bearbejdet af Region Syddanmark

UDVIKLING I LÆGEBESØG PR. INDBYGGER 2019-2022



Indeks, 2019 = 100

Figuren viser udviklingen i antallet af lægebefugte pr. indbygger hos praktiserende læge for alle aldersgrupper i kommunen, i Syddanmark og i hele landet i perioden 2019 til 2022. Lægebefugte er defineret i appendiks side 54.

Kilde: Danmarks Statistik - Tabel SYGK1, bearbejdet af Region Syddanmark

INDLÆGGELSER FOR KRONISKE SYGDOMME 2022

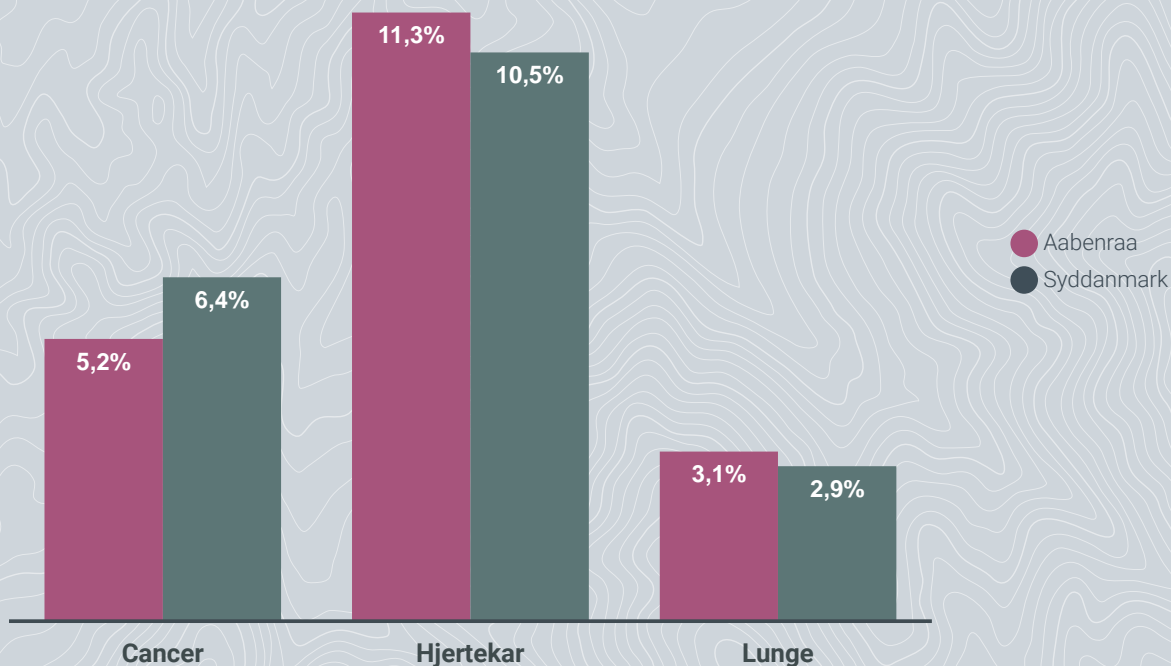

Figuren viser andelen af indlæggelsesforløb, der er relateret til cancer, hjertekarsygdom og kroniske lungesygdomme i kommunen og Syddanmark i 2022 for alle aldersgrupper. Definition af indlæggelser findes i appendiks side 54.

Kilde: Region Syddanmark

UDVIKLING I E-KOMMUNIKATION MED LÆGE 2019-2022

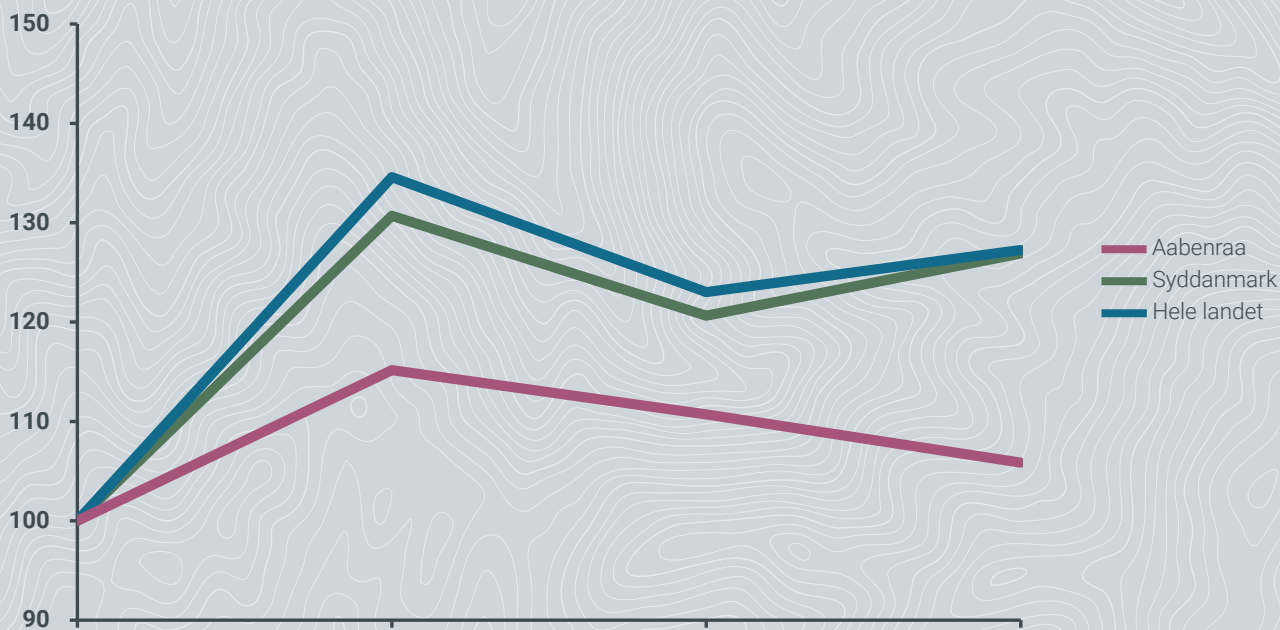

Indeks, 2019 = 100

Figuren viser udviklingen i e-kommunikation med praktiserende læge i kommunen, i Syddanmark og i hele landet i perioden 2019 til 2022. Definition af e-kommunikation findes i appendiks på side 54.

Kilde: Danmarks Statistik - Tabel SYGK1, bearbejdet af Region Syddanmark



UDDANNELSESNIVEAU 2022

	Grundskole	Gymnasial	Erhvervsud- dannelse	KVU	MVU	LVU
Aabenraa	21%	5%	44%	6%	17%	7%
Sønderjylland	22%	5%	42%	6%	17%	7%
Syddanmark	20%	6%	38%	6%	20%	11%
Hele landet	17%	7%	33%	6%	19%	18%

Tabellen viser andel indbyggere (25-69 år) opdelt på højest fuldførte uddannelse i kommunen, i byregionen, i Syddanmark og i hele landet i 2022. Uddannelserne er henholdsvis grundskole, gymnasial uddannelse (almen og erhvervgymnasial uddannelse), erhvervsuddannelse, KVU (kort videregående uddannelse), MVU (mellemlang videregående uddannelse) og LVU (lang videregående uddannelse inkl. universitetsbacheloruddannelse). Personer med uoplyst uddannelsesniveau er ikke medregnet. Definition af byregioner findes i appendiks på side 55.

Kilde: Danmarks Statistik, Tabel HFUDD11, bearbejdet af Region Syddanmark

ANDEL MED ERHVERVSKOMPETENCEGIVENDE UDDANNELSE 2022

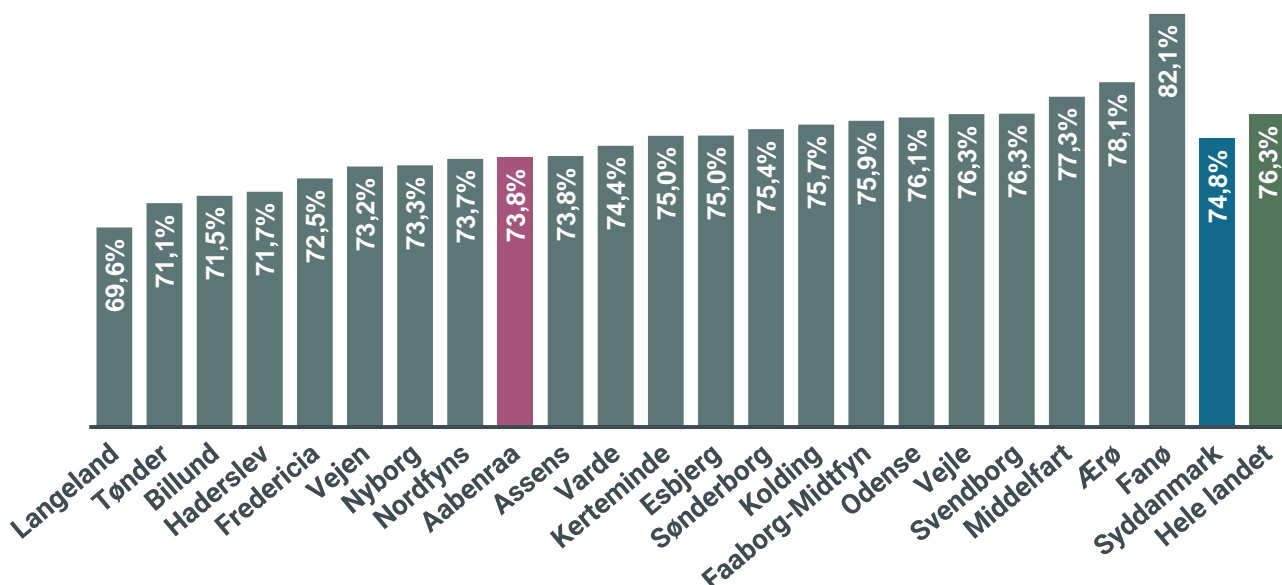

Figuren viser andelen af de 25-66-årige, der har en erhvervskompetencegivende uddannelse (erhvervsuddannelse eller videregående uddannelse) i kommunerne, i Syddanmark og i hele landet i 2022.

Kilde: Danmarks Statistik - HFUDD11, bearbejdet af Region Syddanmark

ANDEL AF 25-34-ÅRIGE UDEN UDDANNELSE 2022

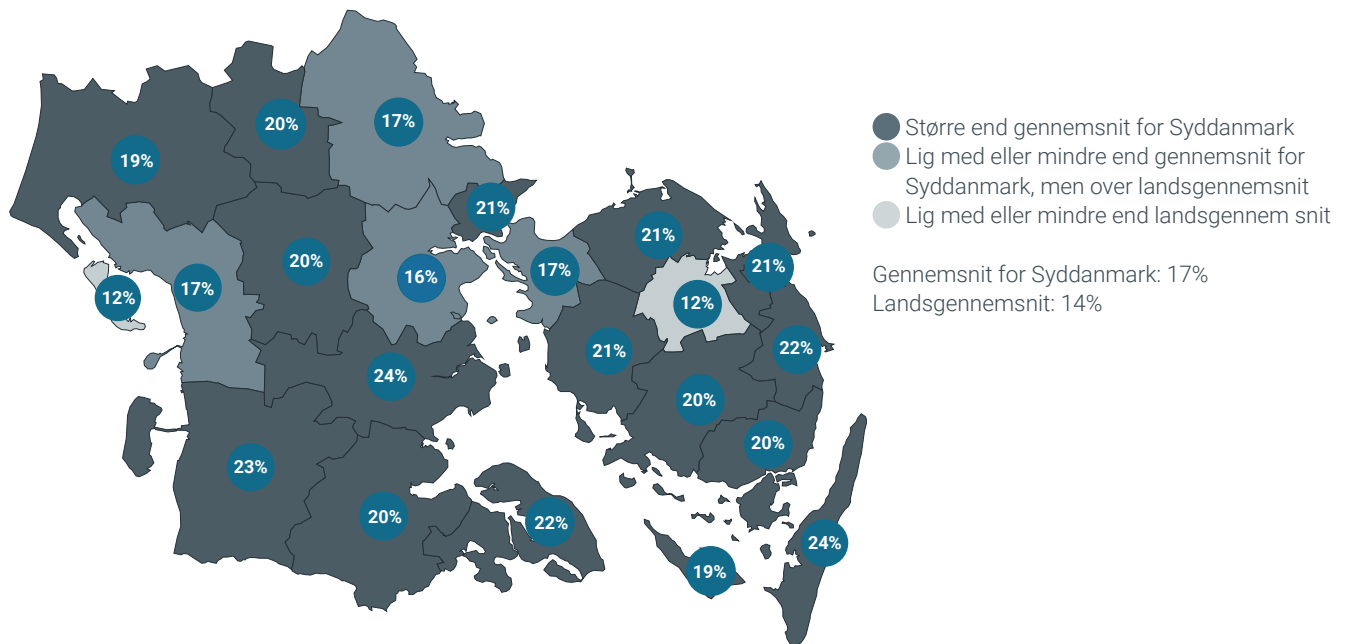

Kortet viser andelen af 25-34-årige uden uddannelse udover grundskoleuddannelse i de syddanske kommuner i 2022. Antallet af 25-34-årige uden uddannelse opgøres som antallet med grundskole som højeste fuldførte uddannelse.

Kilde: Danmarks Statistik - Tabel HFUDD11, bearbejdet af Region Syddanmark

DE UNGES UDDANNELSESSØGNING TIL ERHVERVSUDDANNELSE 2023

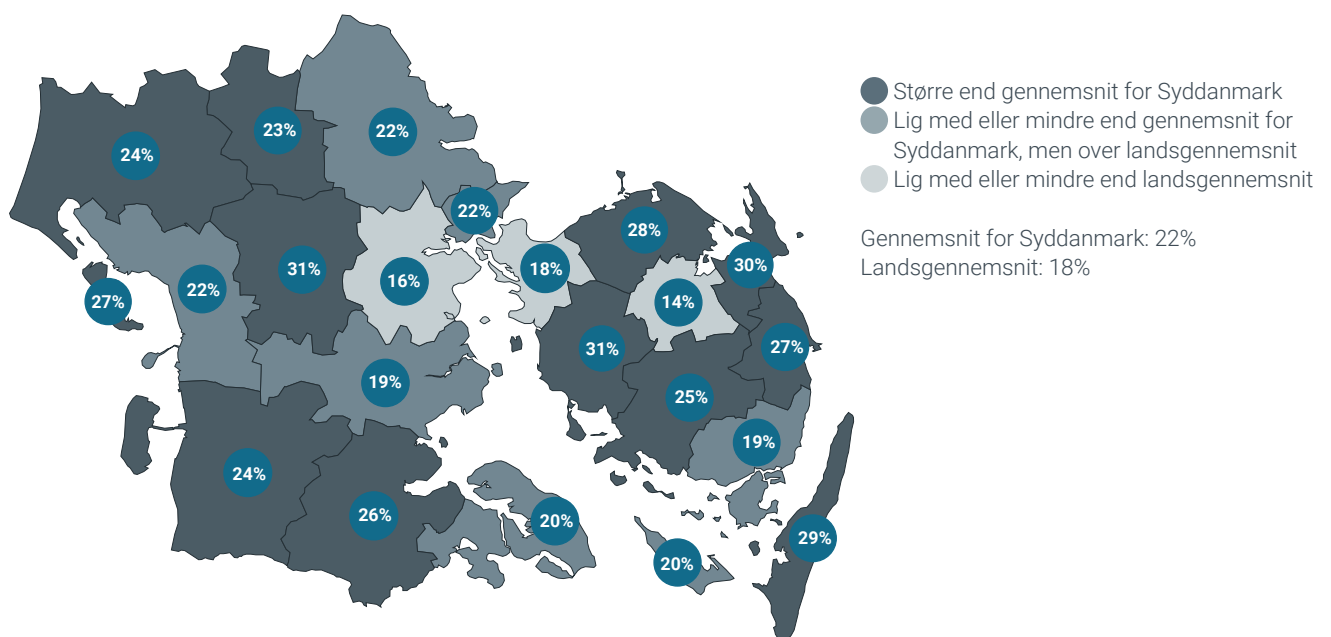

Kortet viser hvor stor en andel af de unge (afgangselever fra 9. og 10. klasse), der har søgt ind på en erhvervsuddannelse i kommunerne i 2023.

Kilde: Børne- og Undervisningsministeriet - Uddannelsesstatistik.dk, bearbejdet af Region Syddanmark

UNGEDEMOGRAFI 2023-2043



Figuren viser en fremskrivning fra 2023 til 2043, af andelen af 15-19 årige i henholdsvis kommunen, Syddanmark og hele landet.

Kilde: Danmarks Statistik - Tabel FRKM123, FRLD123 og FRDK123, bearbejdet af Region Syddanmark

ANDEL AF STUDERENDE MED TYSK PÅ GYMNASIERNE 2022

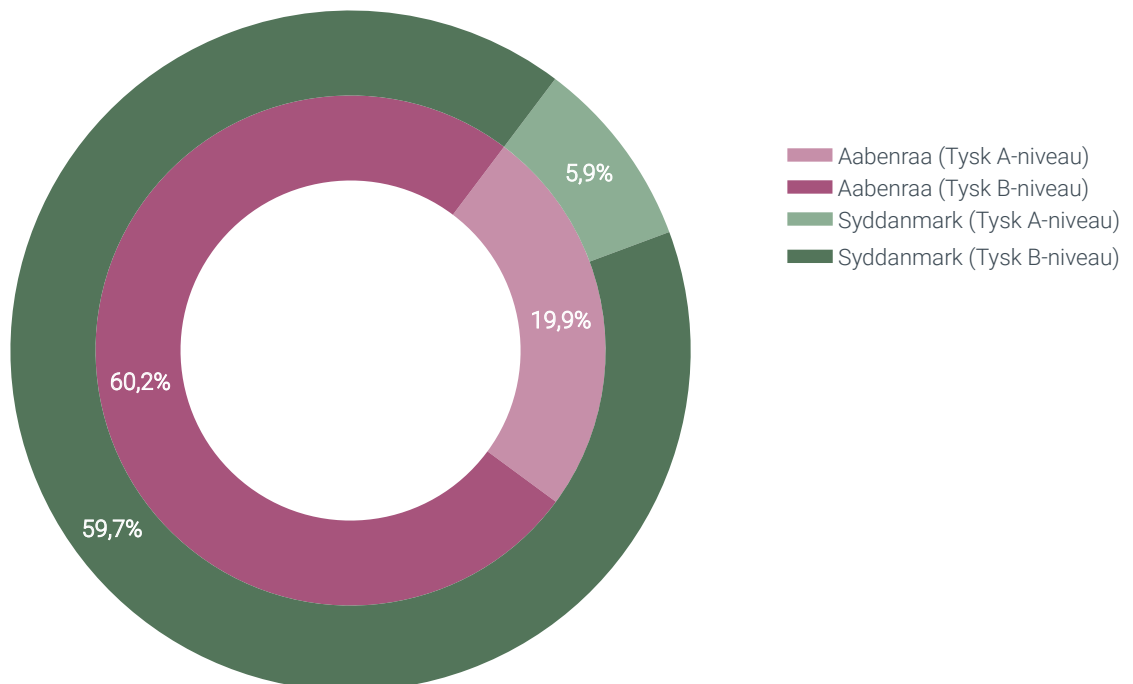

Figuren viser andelen af gymnasieelever med årskaraktare i tysk, på henholdsvis A- eller B-niveau, fordelt på kommunen og Syddanmark. Andelen Summere ikke til 100, da de elever der har fravlagt tysk er udeladet. For kommunerne Fanø, Kerteminde, Langeland og Ærø vises opgørelsen for hele Syddanmark, da disse kommuner ikke har egne gymnasier.

Kilde: Børne- og Undervisningsministeriet - Uddannelsesstatistik.dk, bearbejdet af Region Syddanmark

KARAKTERGENNEMSNIET UNDER 02 FOR DRENGE OG PIGER 2023

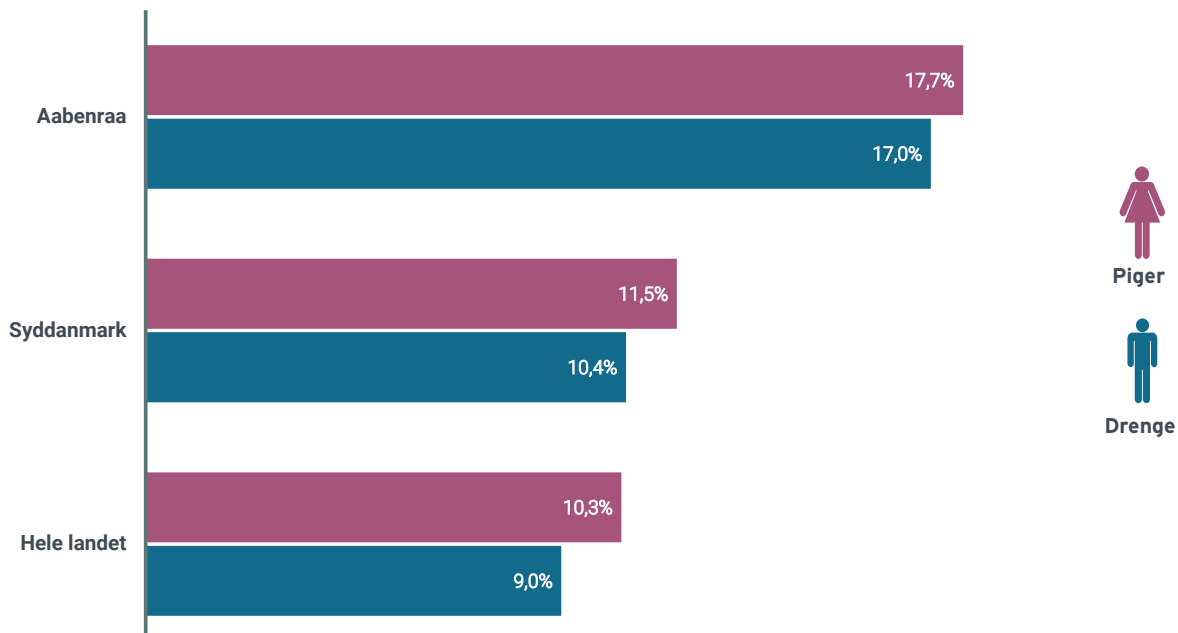

Figuren viser, hvor stor en andel af 9. klasses årgang, der enten ikke har taget en fuld afgangsprøve eller har et karaktergennemsnit under 02 i dansk og/eller matematik i kommunen, i Syddanmark og i hele landet i 2023 opdelt på køn. Grundet COVID-19 var der i skoleåret 2022/2023 andre regler for karaktererne i forbindelse med afgangseksamen.

Kilde: Børne- og Undervisningsministeriet - Uddannelsesstatistik.dk, bearbejdet af Region Syddanmark

UNGE, DER HVERKEN ER I ARBEJDE ELLER UNDER UDDANNELSE 2021

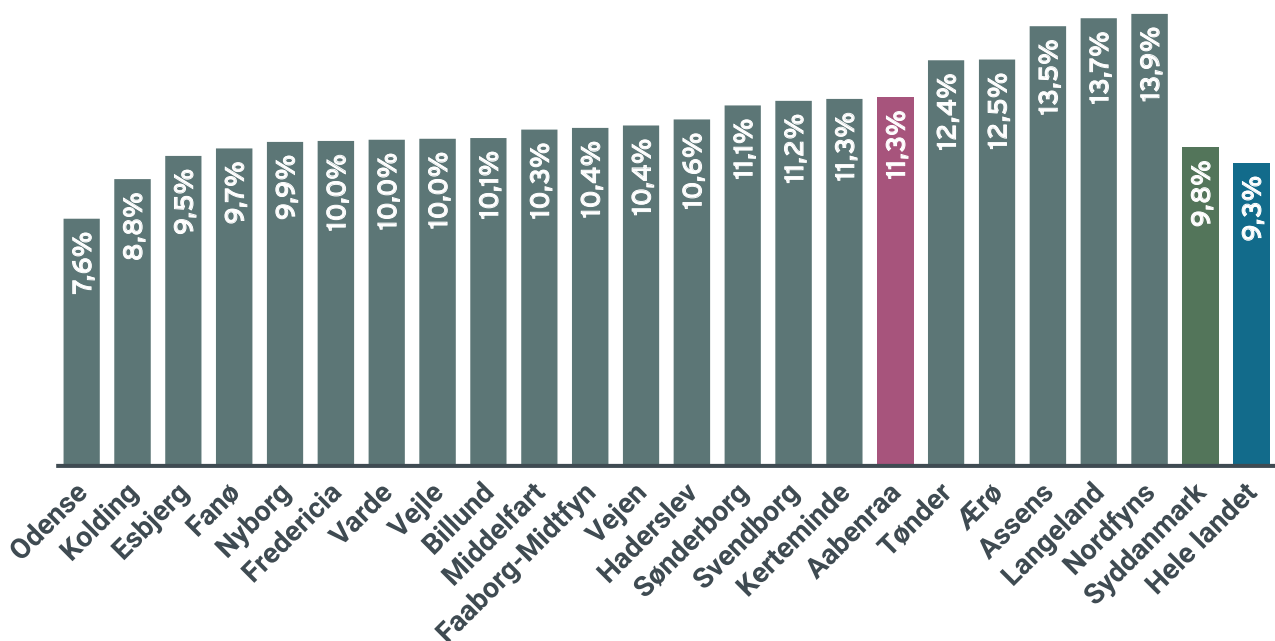

Figuren viser andelen af unge (16-24 år), som hverken er i arbejde eller under uddannelse i kommunerne, i Syddanmark og i hele landet i 2021.

Kilde: Danmarks Statistik - Tabel NEET1, bearbejdet af Region Syddanmark

BOPÆL OG UDDANNELSE – 15 ÅR EFTER GRUNDSKOLEN – FORTSAT I KOMMUNEN OG HJEMVENDTE

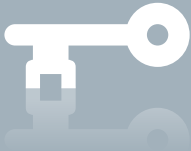
Fortsat i kommunen		KVINDER	MÆND
	Uden erhvervskomp. Udd.	20%	26%
	Erhvervsfaglig + KVV	56%	66%
	MVU + LVU	23%	8%
	Samlet antal	147	208

Hjemvendte		KVINDER	MÆND
	Uden erhvervskomp. Udd.	18%	28%
	Erhvervsfaglig + KVV	32%	38%
	MVU + LVU	50%	34%
	Samlet antal	186	136

Tabellen viser uddannelsesniveaet for dem, der forlod grundskolen i 2004-2006 opdelt efter deres bopæl 15 år efter.

Fortsat i kommunen: Unge, der forlod grundskolen i Aabenraa Kommune og forblev bosiddende i kommunen de følgende 15 år.

Hjemvendte: Unge, der forlod grundskolen i Aabenraa Kommune og flyttede væk, men igen var bosiddende i kommunen 15 år senere.

Kilde: Særkørsel fra Danmarks Statistik, bearbejdet af Region Syddanmark

BOPÆL OG UDDANNELSE – 15 ÅR EFTER GRUNDSKOLEN – FRAFLYTTERE OG TILFLYTTERE

Fraflyttere		KVINDER	MÆND
	Uden erhvervskomp. Udd.	15%	21%
	Erhvervsfaglig + KVV	20%	31%
	MVU + LVU	65%	48%
	Samlet antal	516	472

Tilflyttere		KVINDER	MÆND
	Uden erhvervskomp. Udd.	20%	32%
	Erhvervsfaglig + KVV	34%	47%
	MVU + LVU	46%	21%
	Samlet antal	192	170

Tabellen viser uddannelsesniveaet for dem, der forlod grundskolen i 2004-2006 opdelt efter deres bopæl 15 år efter.

Fraflyttere: Unge, der forlod grundskolen i Aabenraa Kommune, og ikke var bosat i kommunen 15 år senere.

Tilflyttere: Unge, der forlod grundskolen i en anden kommune end Aabenraa, men var bosat i Aabenraa Kommune 15 år senere.

Kilde: Særkørsel fra Danmarks Statistik, bearbejdet af Region Syddanmark

REJSETID TIL GYMNASIALE UDDANNELSER 2023

Kortet viser, hvorfra man kan nå en gymnasial uddannelse indenfor en rejsetid på 45 minutter med kollektiv trafik.

- Alment gymnasium (STX)
- Handelsgymnasium (HHX)
- Teknisk gymnasium (HTX)
- Højere forberedelseksamen (HF)

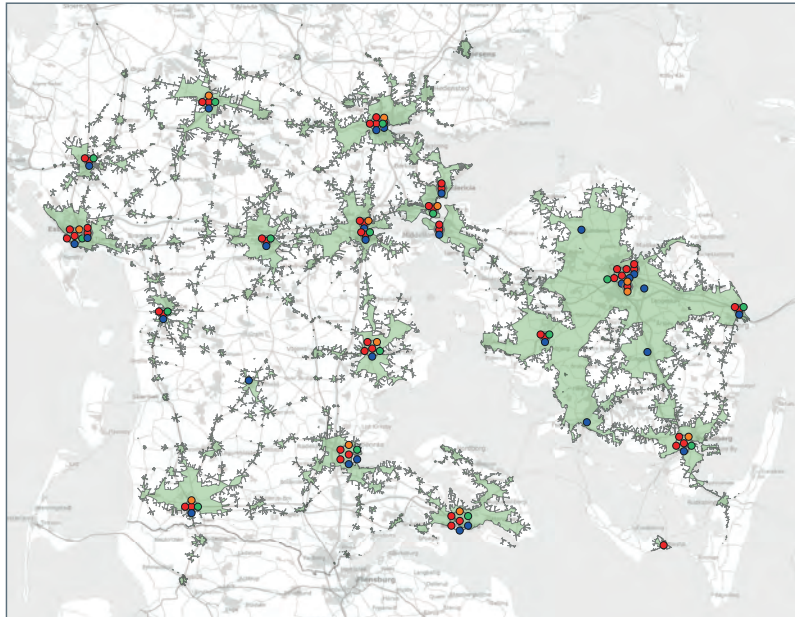

Kortet viser den samlede tid, det tager at rejse med kollektiv trafik fra hjemadressen til uddannelsesstedet. Data er indsamlet i september 2023.

Kilde: Kilde: ViaMap, bearbejdet af Region Syddanmark

REJSETID TIL ERHVERVSUDDANNELSER 2023

Kortet viser, hvorfra man kan nå en erhvervsuddannelse indenfor en rejsetid på 45 minutter med kollektiv trafik.

- Kontor, handel og forretningsservice
- Teknologi, byggeri og transport
- Fødevarer, jordbrug og oplevelser
- Omsorg, sundhed og pædagogik

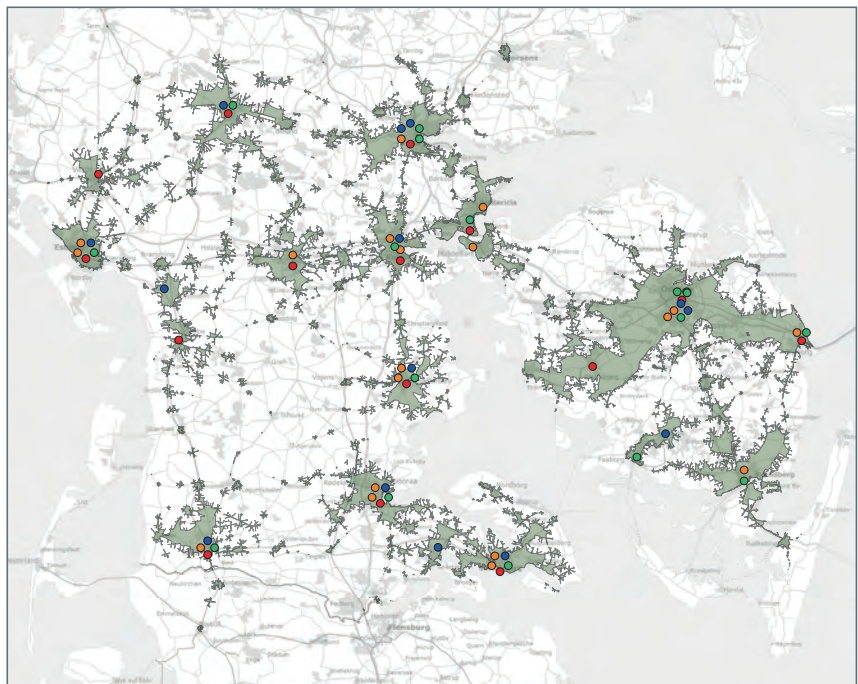

Kortet viser den samlede tid, det tager at rejse med kollektiv trafik fra hjemadressen til uddannelsesstedet. Data er indsamlet i september 2023.

Kilde: Kilde: ViaMap, bearbejdet af Region Syddanmark

INDKOMST PR. INDBYGGER 2022

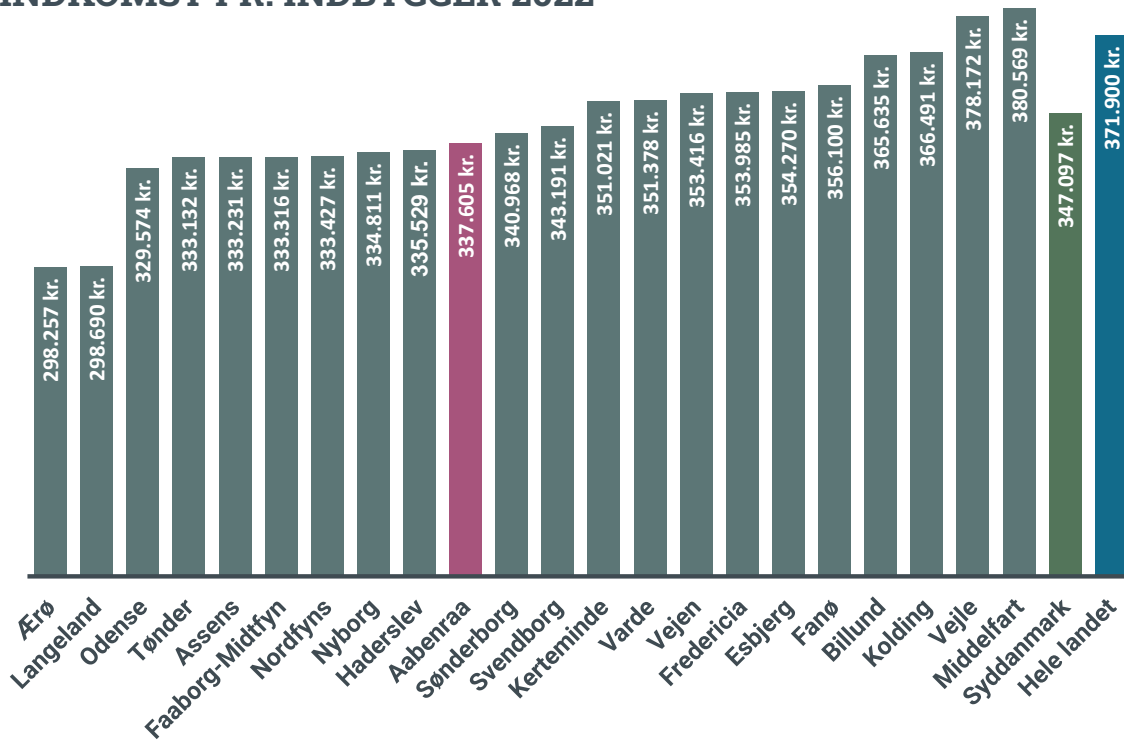

Figuren viser den gennemsnitlige indkomst pr. indbygger over 14 år i kommunerne, i Syddanmark og i hele landet i 2022. Se appendiks på side 54 for en definition af den samlede indkomst.

Kilde: Danmarks Statistik - Tabel INDKP101 og INDKP102, bearbejdet af Region Syddanmark

INDKOMSTFORDELING 2022

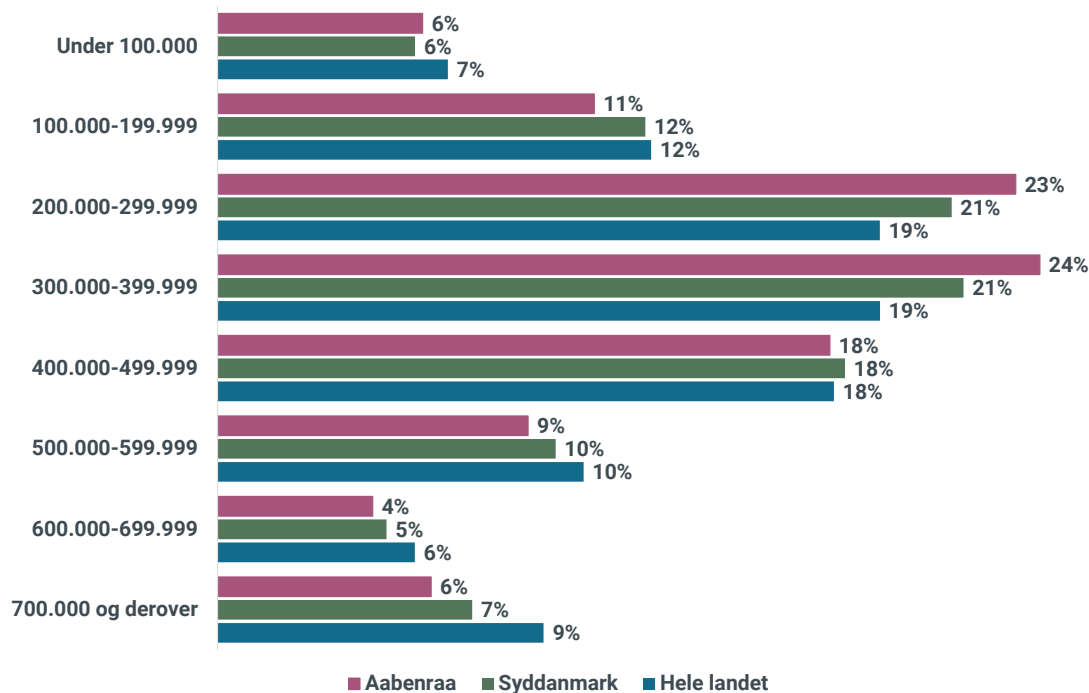

Figuren viser fordelingen af personlig indkomst før skat blandt de 20-69-årige i kommunen, i Syddanmark og i hele landet i 2022.

Kilde: Danmarks Statistik - Tabel INDKP222, bearbejdet af Region Syddanmark



KOMMUNE- PROFIL

I Aabenraa Kommune er der 30.500 arbejdspladser (2021), hvoraf 20.700 findes i den private sektor. Kommunen har 100 arbejdspladser pr. 100 indbyggere i den erhvervsaktive alder (25-66 år).

Ledigheden i Aabenraa Kommune var 2,2 pct. i juli 2023, hvilket er lavere end gennemsnittet i Syddanmark (2,7 pct.) og hele landet (2,8 pct.).

Den gennemsnitlige kvadratmeterpris for huse i Aabenraa Kommune er 7.300 kr. i 2023. Huspriserne er i perioden 2020 til 2023 steget med 6,3 pct.

I 2021 var den gennemsnitlige klimagasudledning pr. indbygger 16,4 ton i Aabenraa Kommune. Energiforbruget i Aabenraa Kommune var i samme år 114 GJ pr. indbygger, hvilket er som gennemsnittet i Syddanmark (114 GJ). 49 pct. af Aabenraa Kommunes energiforbrug stammer fra vedvarende energi, hvilket er højere end andelen i Syddanmark (42 pct.).

INDHOLD

-  Beskæftigelse
-  Klima
-  Vand og Jord
-  Huspriser
-  Erhvervsindstik



FOLKEHJEM
1900 1910 1913





UDVIKLING I ANTAL BESKÆFTIGEDE LØNMODTAGERE 2021-2022

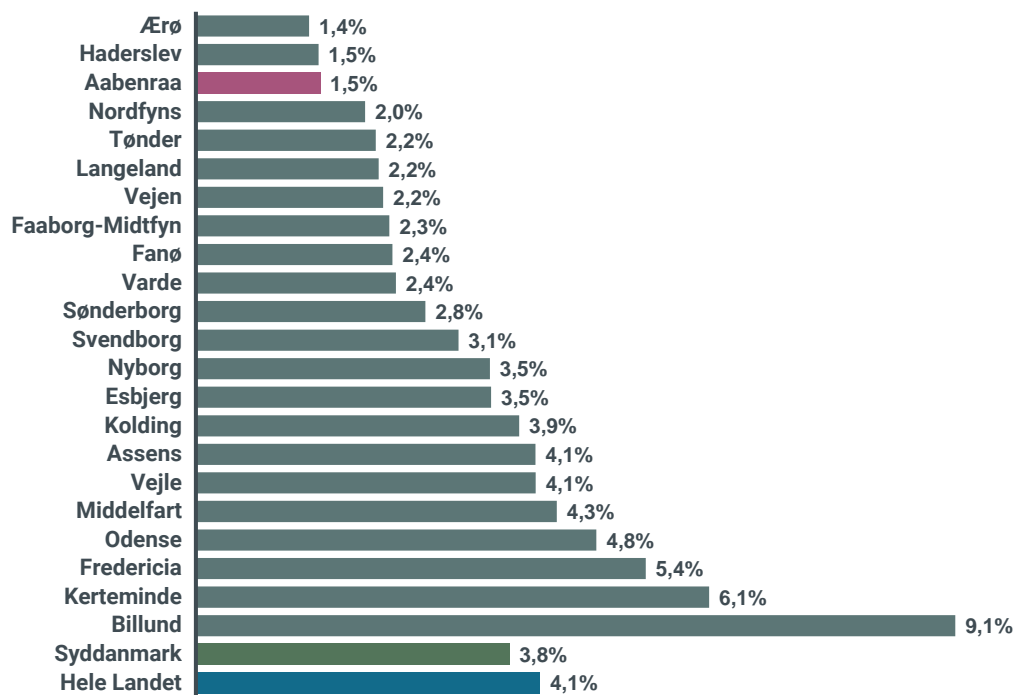

Figuren viser udviklingen i antal beskæftigede lønmodtagere i kommunerne, i Syddanmark og i hele landet i perioden 2021 til 2022.

Kilde: Danmarks Statistik, bearbejdet af eStatistik og Region Syddanmark

UDVIKLING I ANTAL BESKÆFTIGEDE LØNMODTAGERE 2016-2022

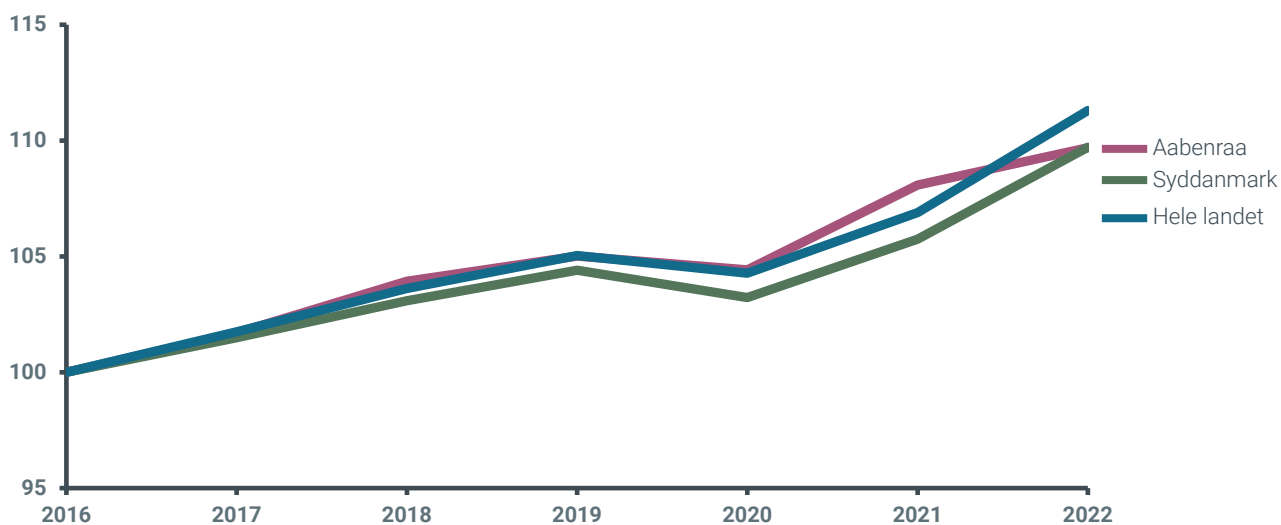

Indeks, 2016 = 100

Figuren viser udviklingen i antal beskæftigede lønmodtagere i kommunen, i Syddanmark og i hele landet i perioden 2016 til 2022.

Kilde: Danmarks Statistik, bearbejdet af eStatistik og Region Syddanmark



ARBEJDSPLADSER 2021

Tabellen viser det samlede antal arbejdspladser i kommunerne og antal arbejdspladser pr. 100 indbyggere i aldersgruppen 25-66 år i 2021 (ultimo november). I parentes angives antal arbejdspladser i den private sektor.

Kilde: Danmarks Statistik, bearbejdet af eStatistik og Region Syddanmark

	Antal arbejdspladser (heraf private)		Antal arbejdspladser pr. 100 26-66 årige (heraf private)	
Assens	15.645	(11.825)	73	(55)
Billund	19.374	(15.706)	137	(111)
Esbjerg	63.178	(43.205)	104	(71)
Fanø	1.209	(859)	76	(54)
Fredericia	29.785	(19.208)	107	(69)
Faaborg-Midtfyn	19.210	(13.939)	71	(52)
Haderslev	23.924	(16.360)	83	(57)
Kerteminde	10.077	(7.600)	81	(61)
Kolding	56.287	(42.652)	113	(86)
Langeland	4.548	(3.023)	74	(49)
Middelfart	19.056	(13.938)	92	(67)
Nordfyns	10.192	(7.463)	64	(47)
Nyborg	11.481	(7.455)	69	(45)
Odense	114.362	(73.726)	105	(67)
Svendborg	24.255	(15.285)	80	(50)
Sønderborg	33.626	(23.944)	89	(63)
Tønder	16.690	(12.227)	88	(64)
Varde	22.496	(16.268)	87	(63)
Vejen	21.122	(16.786)	94	(75)
Vejle	58.833	(42.349)	93	(67)
Ærø	2.413	(1.488)	83	(51)
Aabenraa	30.491	(20.743)	100	(68)
Syddanmark	608.254	(426.049)	94	(66)
Hele landet	3.025.788	(2.118.010)	96	(67)

ARBEJDSPLADSER PR. 100 INDBYGGERE 2022

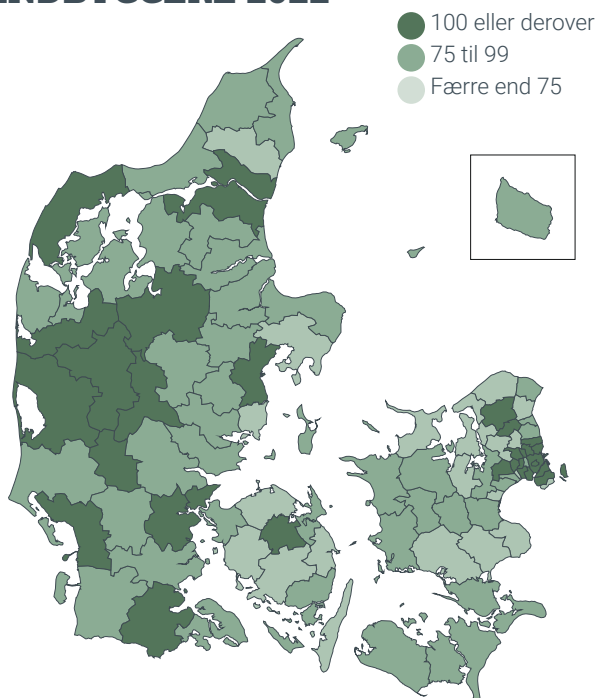

Kortet viser antal arbejdspladser pr. 100 indbyggere i aldersgruppen 25-66 år i 2022 (ultimo november).

Kilde: Danmarks Statistik - Tabel RAS301, bearbejdet af Region Syddanmark

ARBEJDSPLADSER I KOMMUNEN 2021

Byer med flere end 2.000 indbyggere	2021
Aabenraa	17.228
Padborg	3.570
Rødekro	3.441
Tinglev	1.273
Kruså	523

Tabellen viser antal arbejdspladser i kommunens største byer i 2021 (ultimo november).

Kilde: Danmarks Statistik - Tabel RAS301, bearbejdet af Region Syddanmark



UDVIKLING I ANTAL ARBEJDSPLADSER 2020-2022

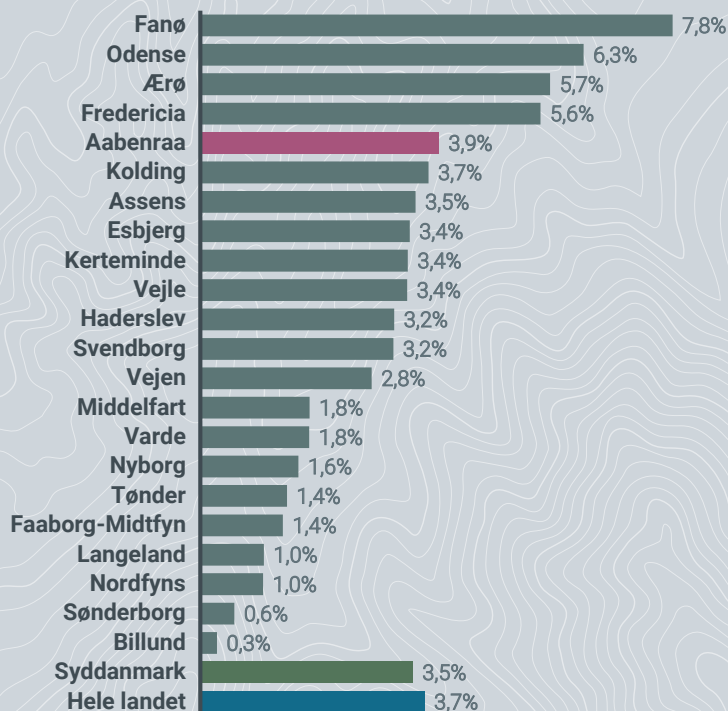

Figuren viser udviklingen i antal arbejdspladser i kommunerne, i Syddanmark og i hele landet i perioden 2020 til 2022 (ultimo november). Både offentlige og private arbejdspladser er medregnet.

Kilde: Danmarks Statistik - Tabel RAS301, bearbejdet af Region Syddanmark

FORSØRGERBRØK 2023-2043

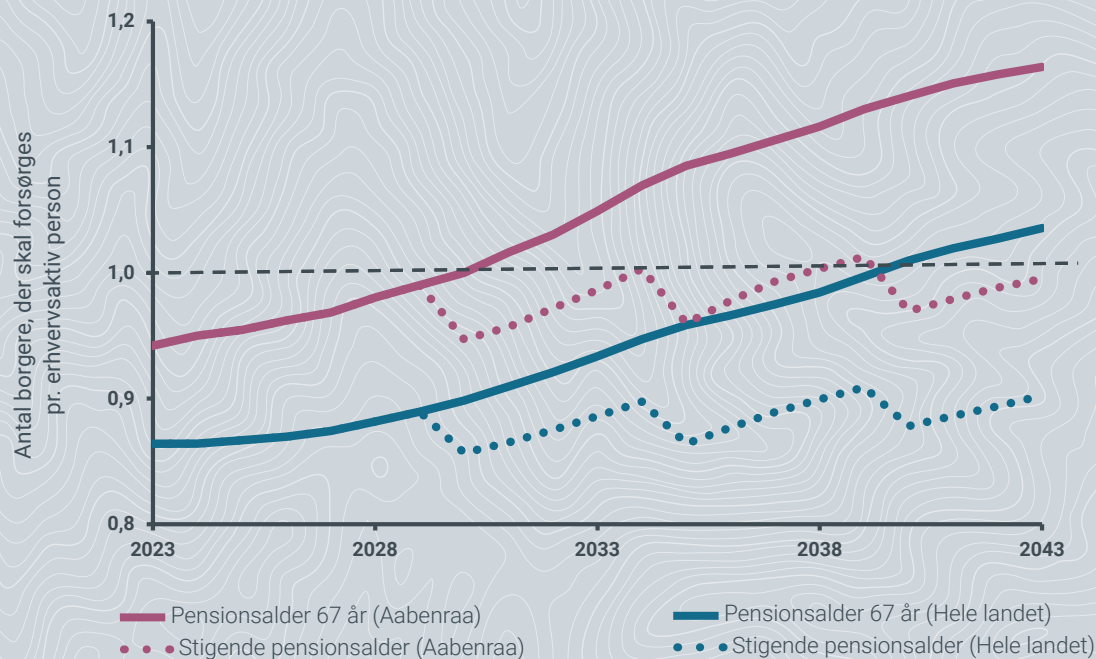

Figuren viser fremskrivningen (2023-2043) af forsørgerbrøken, det vil sige forholdet mellem antal borgere i og uden for den erhvervsaktive alder (25-66 år) i kommunen og i hele landet. De fuldt optrukne linjer viser, hvordan dette forhold ser ud, hvis pensionsalderen holdes konstant. De prikkede linjer tager højde for, at pensionsalderen løbende hæves efter de gældende regler på området.

Kilde: Danmarks Statistik - Tabel FOLK1A, FRKM122 og FRDK122, bearbejdet af Region Syddanmark

BESKÆFTIGEDE OPDELT PÅ UDDANNELSESNIVEAU 2021

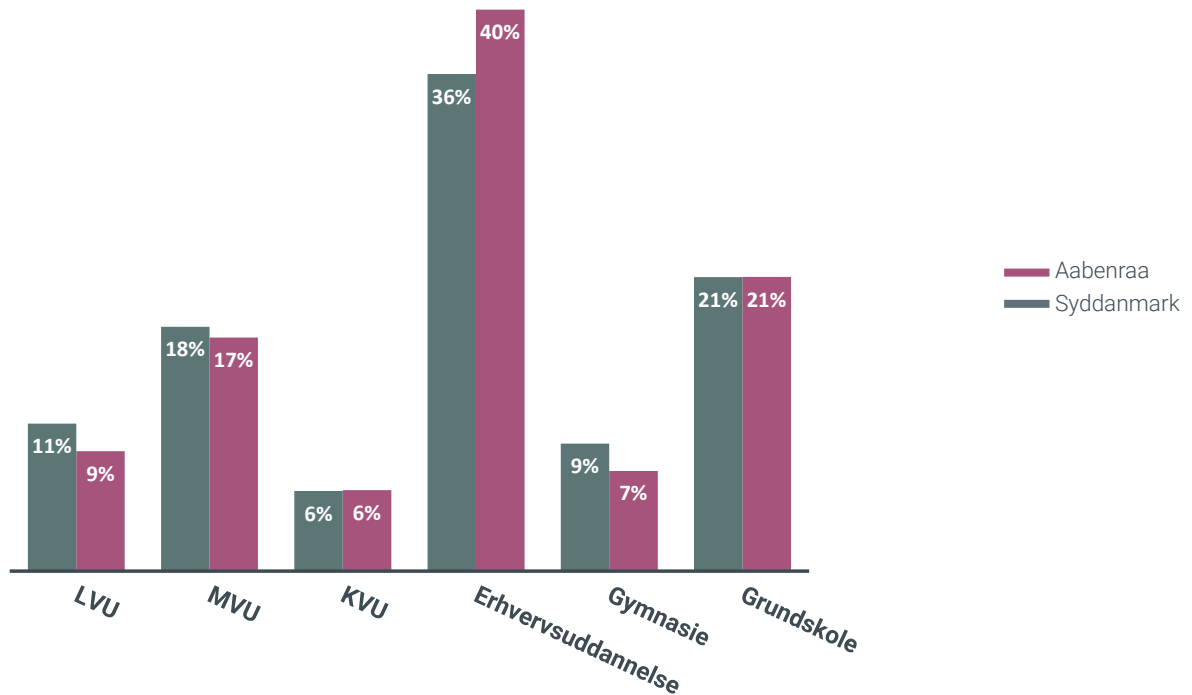

Figurerne viser andelen af de 25-66-årige, der er i beskæftigelse inden for hvert uddannelsesniveau i kommunen og i Syddanmark i 2021.

Kilde: Danmarks Statistik, bearbejdet af eStatistik og Region Syddanmark

BESKÆFTIGEDE MED MVU ELLER LVU 2021

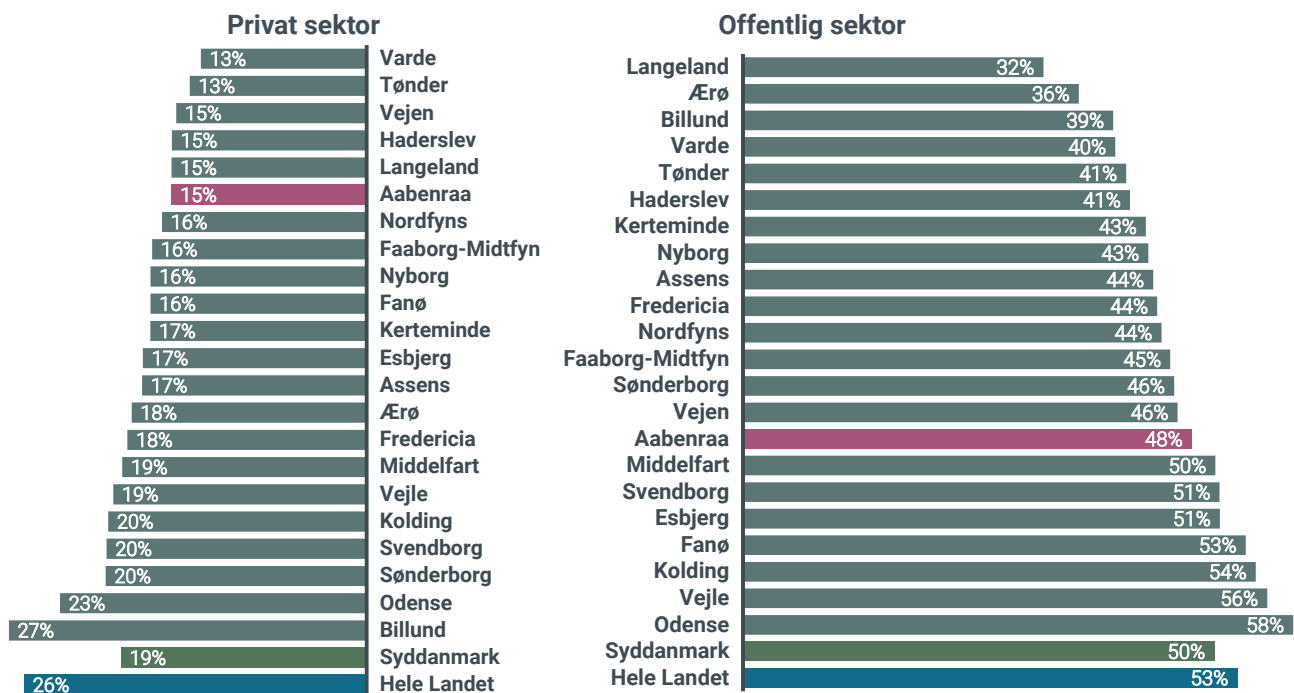

Figurerne viser andelen af de beskæftigede i kommunerne, i Syddanmark og i hele landet i henholdsvis den private og den offentlige sektor, der har en MVU eller LVU (mellemlang eller lang videregående uddannelse) i 2021. Offentligt ejede selskaber er inkluderet i den offentlige sektor.

Kilde: Danmarks Statistik, bearbejdet af eStatistik og Region Syddanmark



ANDEL 25-66-ÅRIGE I BESKÆFTIGELSE 2021

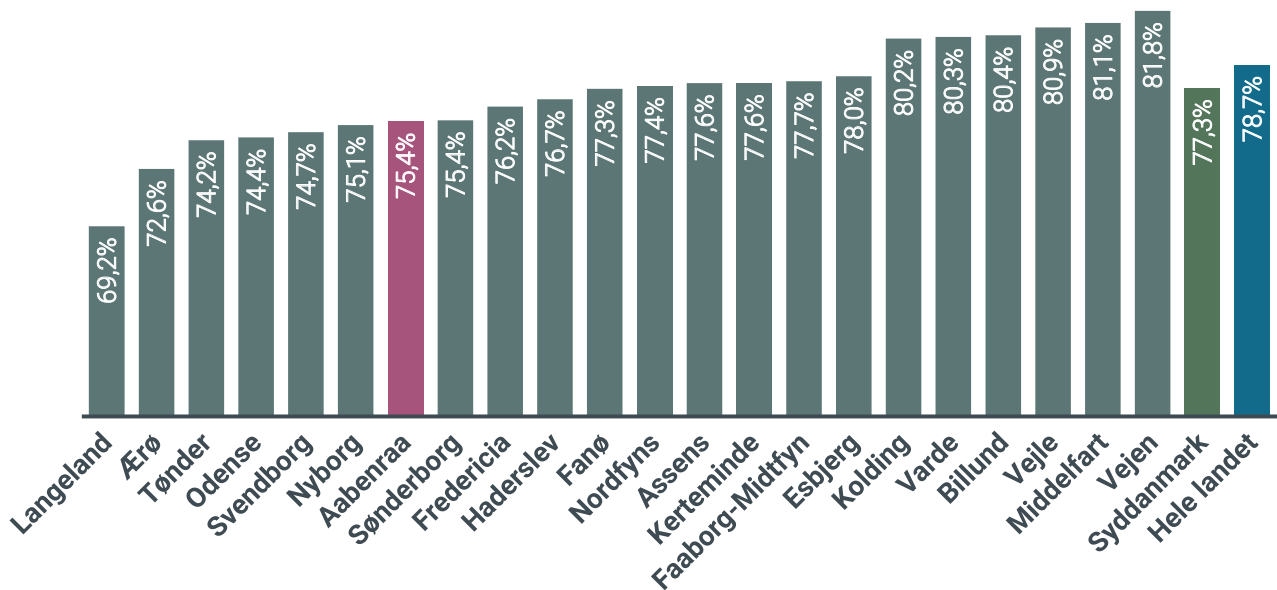

Figuren viser andelen af de 25-66-årige i beskæftigelse i kommunerne, i Syddanmark og i hele landet i 2021 (ultimo november).

Kilde: Danmarks Statistik - Tabel RAS201, bearbejdet af Region Syddanmark

SOCIOØKONOMISK STATUS 2021

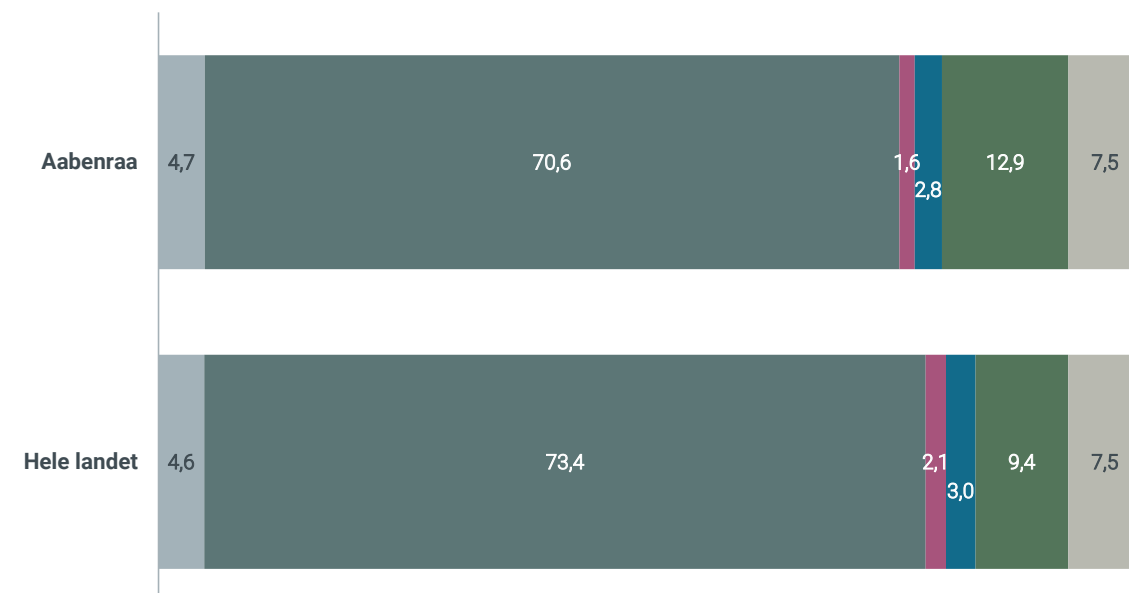

Andre uden for arbejdsstyrken inkl. studerende
 Pensionister og modtagere af efterløn og fleksydelse
 Midlertidigt uden for arbejdsstyrken
 Ledige
 Lønmodtagere
 Selvstændige og medhjælpende ægtefæller

Figuren viser fordelingen af den socioøkonomiske status (i pct.) for indbyggere i alderen 25-66 år i kommunen og i hele landet i 2021 (ultimo november).

Kilde: Danmarks Statistik - Tabel RAS201, bearbejdet af Region Syddanmark

ARBEJDSSTYRKE OG BESKÆFTIGELSE 2015-2021

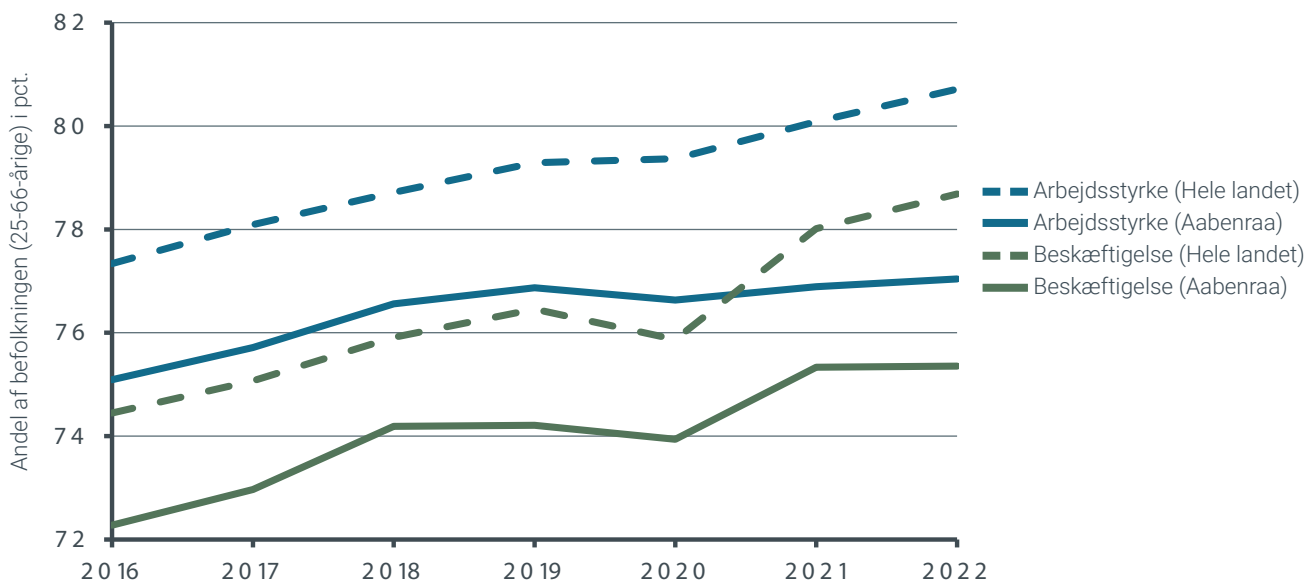

Figuren viser udviklingen i andelen af de 25-66-årige i pct., der er i beskæftigelse, og andelen af de 25-66-årige, der indgår i arbejdsstyrken (beskæftigede samt ledige), i kommunen og i hele landet i perioden 2015 til 2021. Opgørelsen er foretaget ultimo november.

Kilde: Danmarks Statistik - Tabel RAS201, bearbejdet af Region Syddanmark

ARBEJDSSTYRKEN 2021

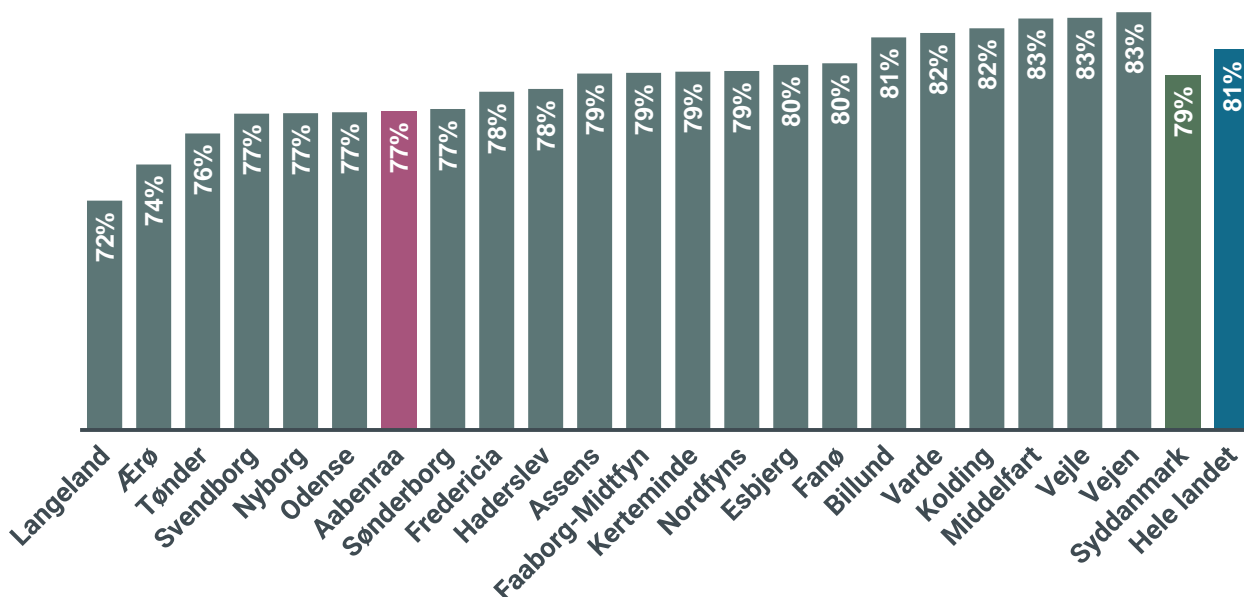

Figuren viser andelen af de 25-66-årige, der er en del af arbejdsstyrken i kommunerne, i Syddanmark og i hele landet i 2021. Arbejdsstyrken inkluderer personer, der er beskæftigede eller arbejdsløse.

Kilde: Danmarks Statistik - Tabel RAS201, bearbejdet af Region Syddanmark

LEDIGHED 2023

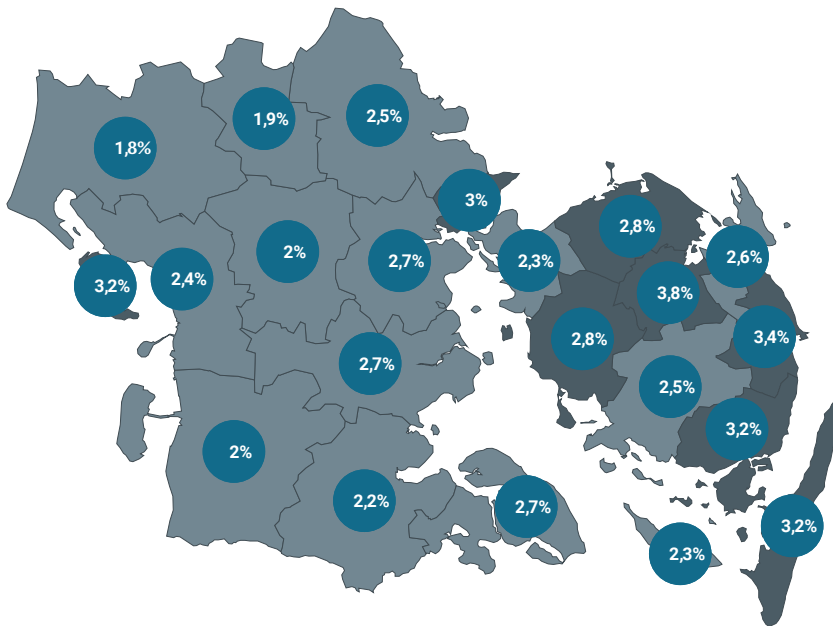

Kommunernes farve viser om ledigheden er over eller under landsgennemsnittet i juli 2023 (pct.point):

- Over eller lig med landsgennemsnit
- Under landsgennemsnit

● Ledighedsprocent juli 2023:
 Hele landet: 2,8%
 Syddanmark: 2,7%

Kortet viser den sæsonkorrigerede ledighed i pct. af arbejdsstyrken (blå cirkler) i juli 2023 om ledigheden er over eller under landsgennemsnittet (kommunens farve).

Kilde: Danmarks Statistik - Tabel AUS08, bearbejdet af Region Syddanmark

UDVIKLING I LEDIGHED 2019-2022 OPDELT PÅ KØN

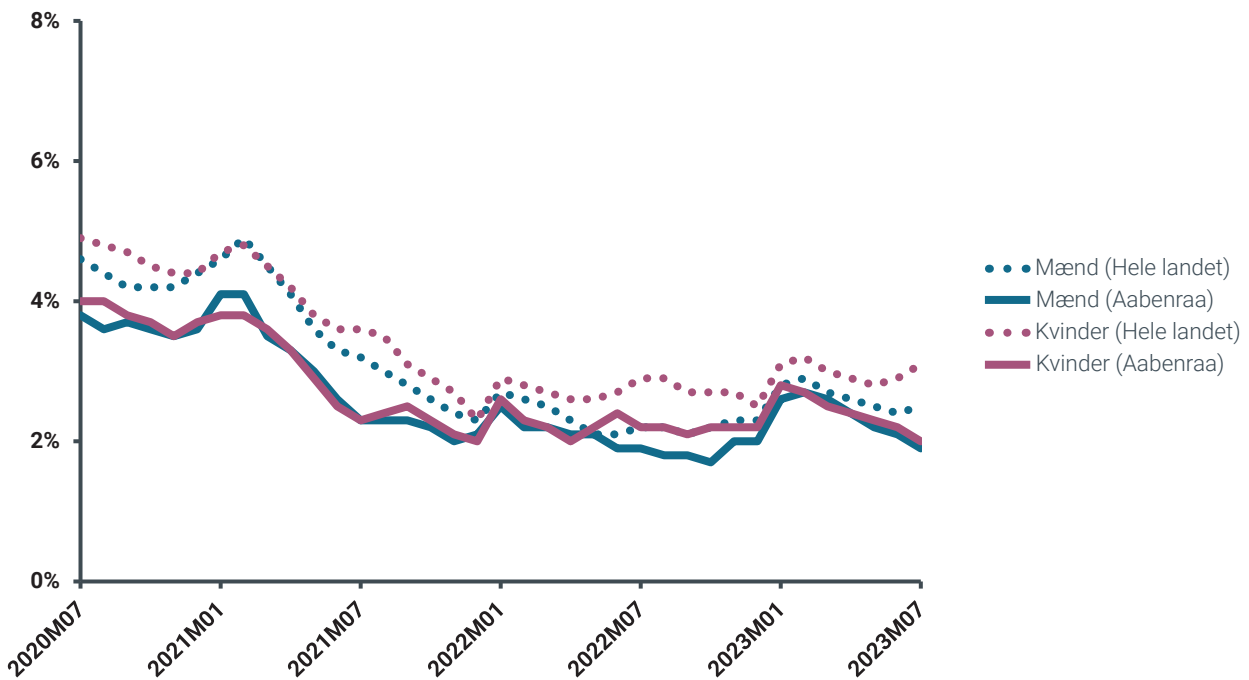

Figuren viser udviklingen i den faktiske ledighed i pct. af arbejdsstyrken opdelt på køn i perioden juli 2019 til juli 2022 i kommunen og i hele landet. Ledighedsprocenten opgøres i procent af arbejdsstyrken.

Kilde: Danmarks Statistik - Tabel AUP01, bearbejdet af Region Syddanmark



KLIMAGASUDLEDNING OPDELT PÅ DETALJEREDE SEKTORER 2021

	Aabenraa	Syddanmark
Samlet udledning fra energi	16,2%	35,4%
Erhverv	6,9%	11,3%
Fremstillingsvirksomhed	3,7%	8,9%
Husholdninger	3,6%	9,4%
Offentlig service	0,8%	1,8%
Ukendt energi	1,2%	4,0%
Samlet udledning fra transport	14,2%	17,3%
Lufttransport	0,0%	0,0%
Vejtransport	13,9%	16,6%
Jernbanetransport	0,2%	0,4%
Søtransport	0,0%	0,2%
Samlet udledning fra landbrug	68,2%	44,2%
Husdyr	34,9%	25,6%
Dyrkning af landbrugsjord	9,7%	8,6%
Organiske jorde	23,6%	10,0%
Anden arealanvendelse	0,0%	0,0%
Samlet klimagasudledning fra kemiske processer	0,6%	1,1%
Samlet klimagasudledning fra affald	0,8%	1,8%
Samlet klimagasudledning fra spildevand	0,1%	0,2%

Tabellen viser klimagasudledningen opdelt på detaljerede sektorer i kommunen og i Syddanmark i 2021. Bemærk at der kan være foretaget lokale tilretninger i de enkelte kommuner blandt andet i forhold til biogasproduktion, som kan afvige fra ovenstående opgørelse. Se appendiks på side 55 for mere information om metode.

Kilde: Region Syddanmark

KLIMAGASUDLEDNING OPDELT PÅ SEKTORER 2021

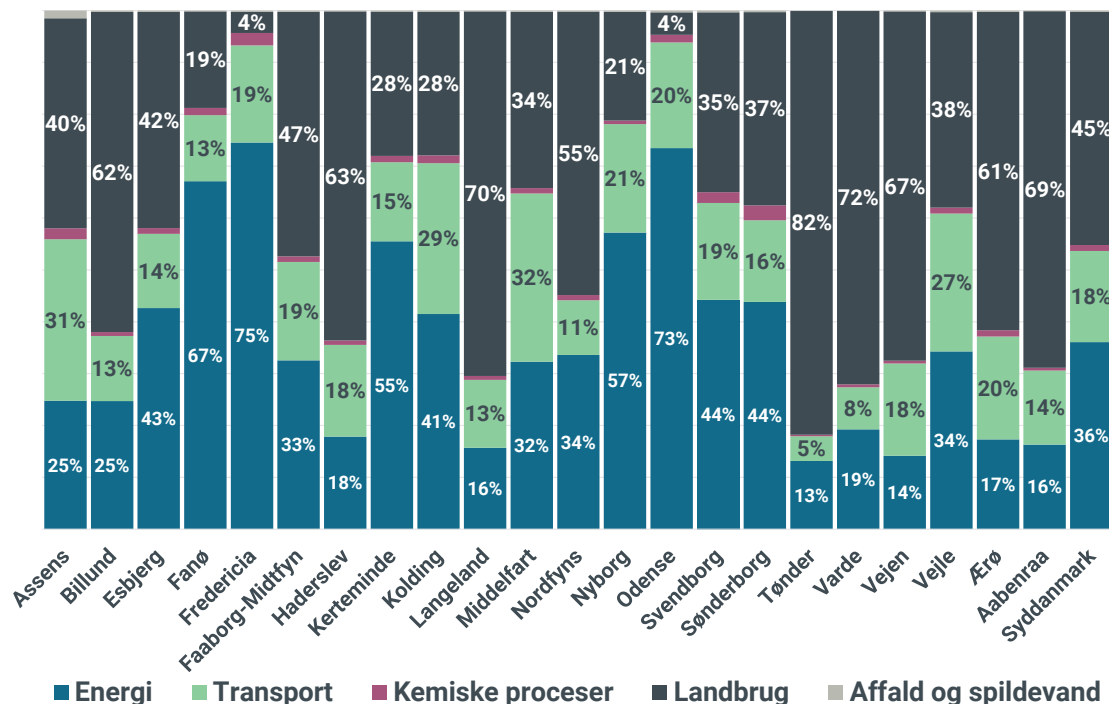

Samlet klimagasudledning i kommunen: 966.265 ton CO₂e

Figuren viser den samlede klimagasudledning opdelt på sektorer i kommunerne og i Syddanmark i 2021.

Se appendiks på side 55 for mere information om metode.

Kilde: Region Syddanmark

UDLEDNING AF KLIMAGASSER OG ENERGIFORBRUG PR. INDBYGGER 2021

	CO2 udledning	Energiforbrug
Assens	11,4	131
Billund	12,2	141
Esbjerg	9,9	103
Fanø	6,7	97
Fredericia	13,4	235
Faaborg-Midtfyn	8,6	94
Haderslev	10,8	103
Kerteminde	7,5	110
Kolding	8,2	122
Langeland	12,2	117
Middelfart	8,7	111
Nordfyns	9,1	102
Nyborg	13,5	159
Odense	5,9	98
Svendborg	5,9	76
Sønderborg	7,1	97
Tønder	29,1	138
Varde	20,0	123
Vejen	16,7	127
Vejle	7,7	102
Ærø	7,4	100
Aabenraa	16,4	114
Syddanmark	10,3	114

Tabellen viser udledningen af klimagasser (ton) pr. indbygger og energiforbrug (gigajoule) pr. indbygger i 2021. Se appendiks på side 55 for mere information om metode. Bemærk: Tallene for udledning og energiforbrug afspejler sektorfordelingen og niveau af klimabelastningen i forhold til indbyggertallet i kommunen.

Kilde: Region Syddanmark og Spareenergi.dk

ENERGIFORBRUG FRA VEDVARENDE ENERGI 2021

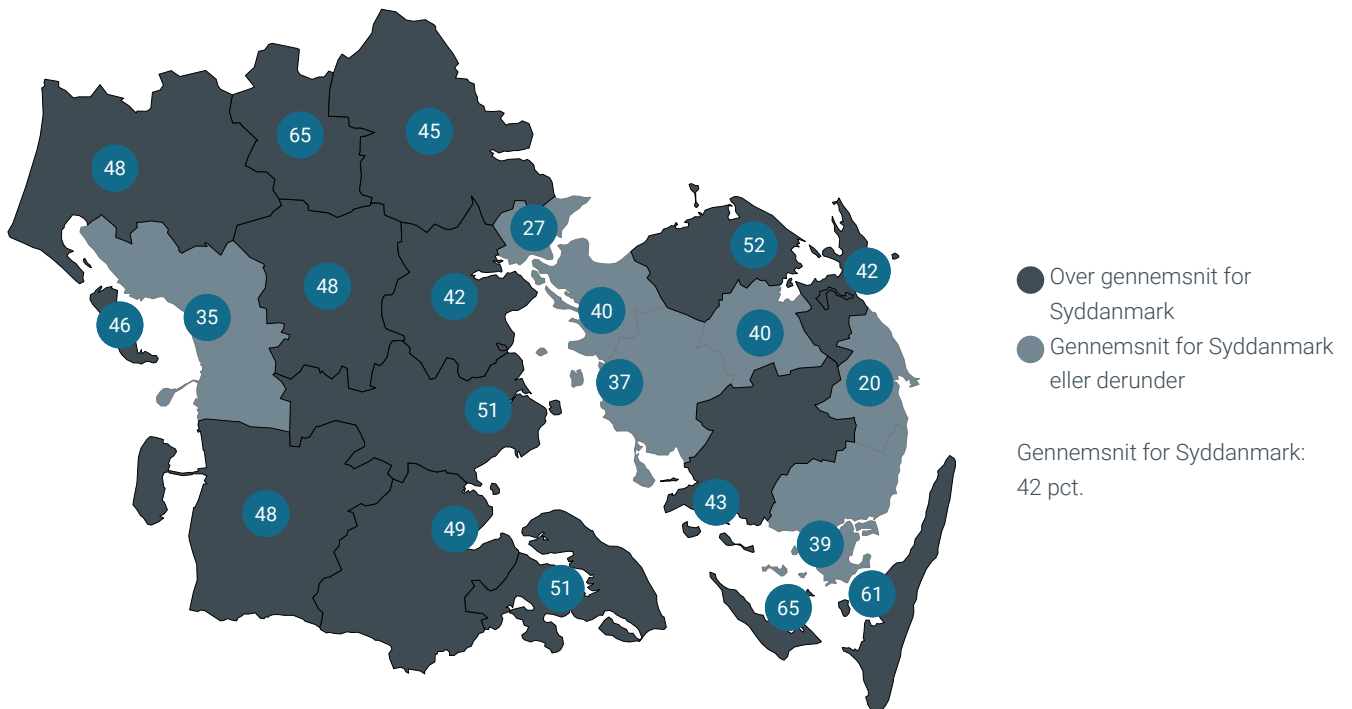

Figuren viser andelen af energiforbruget, der kommer fra vedvarende energi, i de syddanske kommuner i 2021. Se appendiks på side 55 for mere information om metode.

Kilde: Region Syddanmark

FORURENEDE GRUNDE I KOMMUNEN

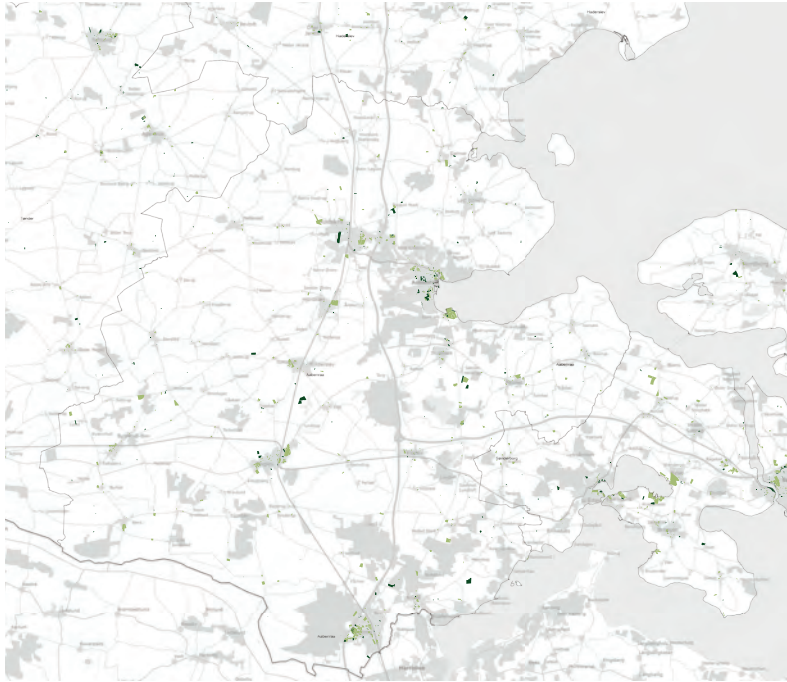

Samlet antal grunde i Syddanmark
kortlagt på:
Vidensniveau 1 : **6.573**
Vidensniveau 2 : **5.416**

Figuren viser forurenede grunde i kommunen opdelt efter, hvorvidt der er mistanke om forurening (Vidensniveau 1) eller konstateret forurening på en grund (Vidensniveau 2). Når der er mistanke om forurening på en grund som følge af fx erhvervsaktiviteter, kortlægges grunden på Vidensniveau 1. Hvis der er konstateret en forurening via jord- eller grundvandsprøver, kortlægges grunden som forurenede på Vidensniveau 2. Hvis en grund både er kortlagt på Vidensniveau 1 og 2, er den opgjort under 'Konstateret forurening' (Vidensniveau 2). Kortlægningsperiode 1982 til 2023.

Kilde: Region Syddanmark

PFAS-FORURENEDE GRUNDE

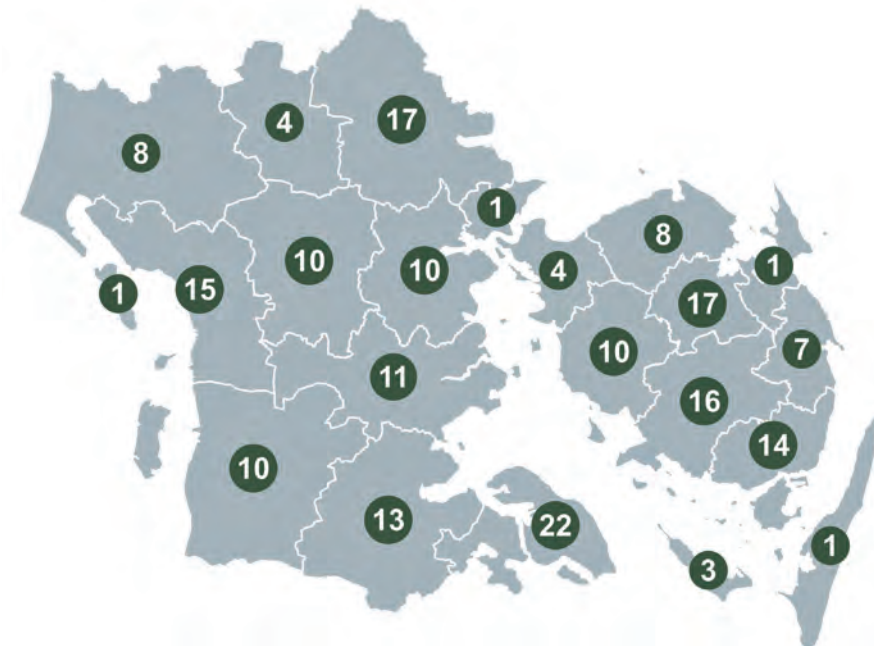

I forbindelse med undersøgelser af forurenede og muligt forurenede grunde har Region Syddanmark udført prøvetagning af grundvand til analyse for PFAS. Kortet viser antallet af lokaliteter i den enkelte kommune, hvor der er fundet forhøjede værdier (enten for PFAS sum 4 eller PFAS sum 22). Prøverne er taget i perioden 2013 til november 2022.

Kilde: Region Syddanmark

OMRÅDER MED SÆRLIGE DRIKKEVANDSINTERESSER

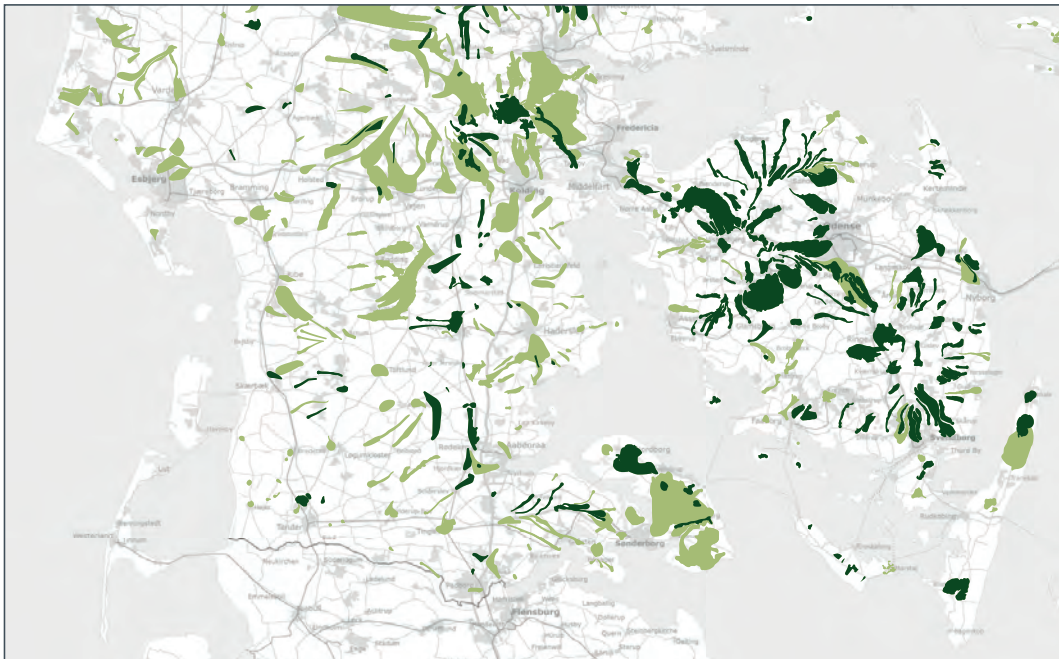

● Indvindingsoplande ● Områder med særlige drikkevandsinteresser

Kortet viser områder, der er vigtige for indvindingen af drikkevand i Region Syddanmark. De mørkegrønne farver viser områder med særlige drikkevandsinteresser (oktober 2023) og de lysegrønne områder viser indvindingsoplande.

Kilde: Miljøstyrelsen

VANDINDVINDING PR. INDBYGGER 2022

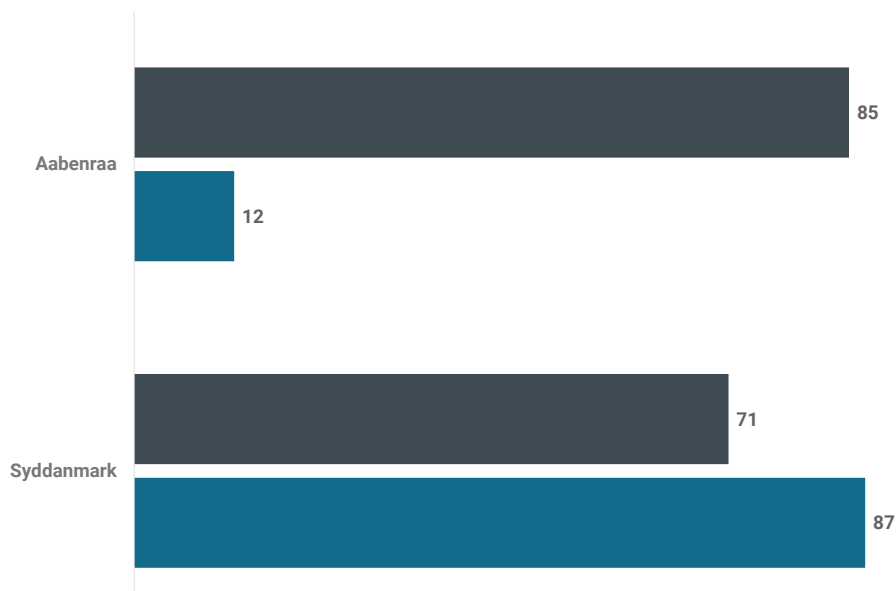

● Virksomheder med egen indvinding ● Alment vandværk

Samlet vandindvinding pr. indbygger:

Aabenraa Kommune: 97 m³

Syddanmark: 158 m³

Figuren viser hvor mange kubikmeter drikkevand, der indvindes af henholdsvis vandværker og virksomheder pr. indbygger i kommunen og i Syddanmark i 2022. Mark-, havevands- og enkeltmandsboringer indgår ikke i opgørelsen.

Kilde: Danmarks Statistik - Tabel VANDIND, bearbejdet af Region Syddanmark

HUSPRISER I DE SYDDANSKE KOMMUNER

Tabellen viser den gennemsnitlige kvadratmeterpris for handlede parcel- og rækkehuse i kommunerne og i Syddanmark.

Priserne er for parcel- og rækkehuse, som er handlet i 1. kvartal 2020 og 1. kvartal 2023. I flere kommuner er der for få handler af lejligheder på kvartalsbasis til at give et pålideligt billede af priserne og prisudviklingen. I de mindste kommuner er det samme tilfældet i forhold til handler med huse og rækkehuse.

Kilde: Realkreditrådet - Tabel BM010, bearbejdet af Region Syddanmark

	1. kvartal 2020	1. kvartal 2023	Ændring 2020-2023
Assens	7.371	7.847	6,5%
Billund	8.952	9.161	2,3%
Esbjerg	12.167	13.305	9,4%
Fanø	8.012	12.832	60,2%
Fredericia	11.188	12.528	12,0%
Faaborg-Midtfyn	7.979	7.587	-4,9%
Haderslev	7.564	7.159	-5,4%
Kerteminde	10.156	13.361	31,6%
Kolding	12.235	12.105	-1,1%
Langeland	4.371	5.045	15,4%
Middelfart	10.506	12.670	20,6%
Nordfyns	7.628	8.337	9,3%
Nyborg	9.384	9.137	-2,6%
Odense	16.237	16.772	3,3%
Svendborg	11.197	12.055	7,7%
Sønderborg	7.023	8.384	19,4%
Tønder	5.509	5.403	-1,9%
Varde	8.288	7.018	-15,3%
Vejen	6.945	7.812	12,5%
Vejle	11.851	13.530	14,2%
Ærø	6.162	7.946	29,0%
Aabenraa	6.825	7.252	6,3%
Syddanmark	10.108	10.765	6,5%

HUSPRISER I ALLE LANDETS KOMMUNER 2022

-  Over landsgennemsnit
-  Over regionsgennemsnit, men under landsgennemsnit
-  Under regionsgennemsnit

Landsgennemsnit: 15.6w62 kr.
Gennemsnit for Syddanmark: 10.765 kr.

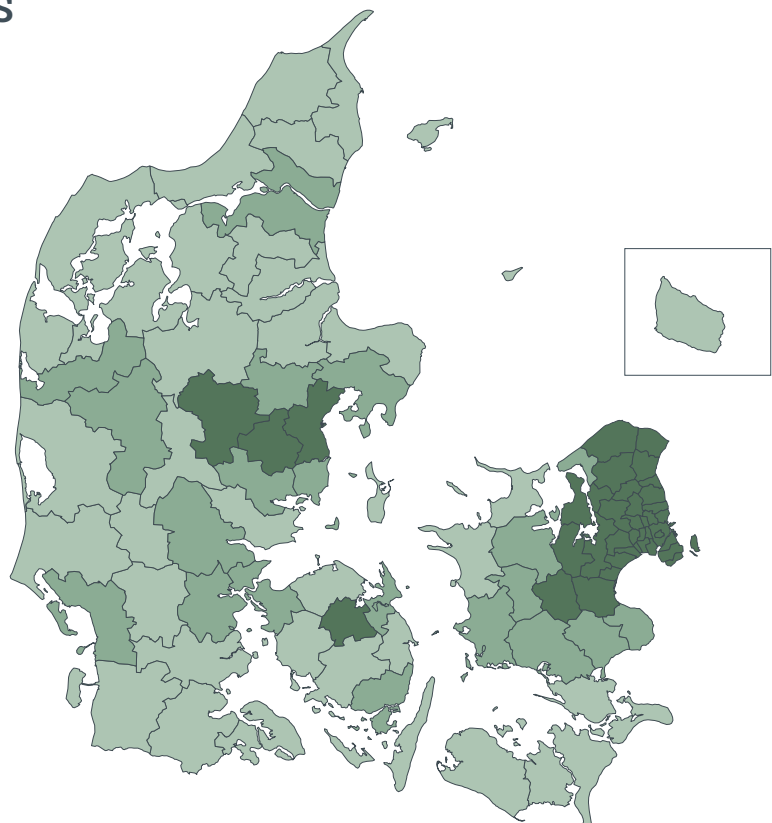

Kortet viser den gennemsnitlige kvadratmeterpris for handlede parcel- og rækkehuse i alle landets kommuner i 2022.

Kilde: Realkreditrådet - Tabel BM010, bearbejdet af Region Syddanmark



ERHVERVS- INDSTIK

I KONTURs erhvervsindstik er fokus rettet mod erhvervsudviklingen i de syddanske kommuner inden for erhvervsstruktur og iværksætteri.

Indstikket belyser først antallet af arbejdspladser inden for den private og offentlige sektor i kommunerne og i Syddanmark. Herefter gives et indblik i kommunernes erhvervsstruktur i den private sektor sammenlignet med den gennemsnitlige erhvervsstruktur i Syddanmark og i hele landet. Disse oplysninger tegner et billede af hvilke brancher, der har flest private arbejdspladser i kommunen, samt hvordan udviklingen i erhvervsstrukturen har været i kommunerne.

Ydermere viser KONTURs erhvervsindstik andelen af pendlere opdelt på brancher samt hvor stor en andel af arbejdspladserne i regionens største byer, der varetages af indpendlere fra landdistrikter. Efterfølgende fokuseres der på de små og mellemstore virksomheders forventninger til omsætning og antal ansatte.

Afslutningsvist ses der på antallet af nye virksomheder og etableringsraten i kommunerne, i Syddanmark og i hele landet.

INDHOLD

-  Erhvervsstruktur
-  Iværksætteri



ARBEJDSPLADSER I PRIVAT OG OFFENTLIG SEKTOR 2021

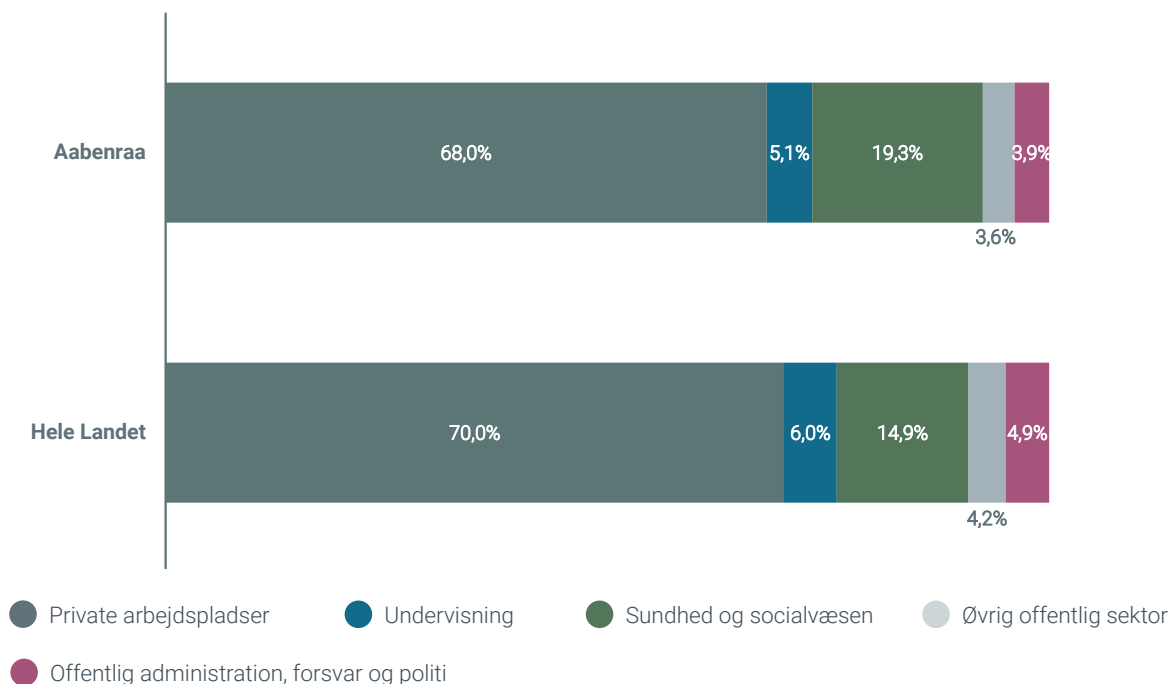

Figuren viser fordelingen mellem private og offentlige arbejdspladser i 2021 (ultimo november) i kommunen og i hele landet. Den offentlige sektor er opdelt i fire områder.

Kilde: Danmarks Statistik, bearbejdet af e-Statistik.dk og Region Syddanmark

ERHVERVSSTRUKTUR – PRIVAT SEKTOR 2021

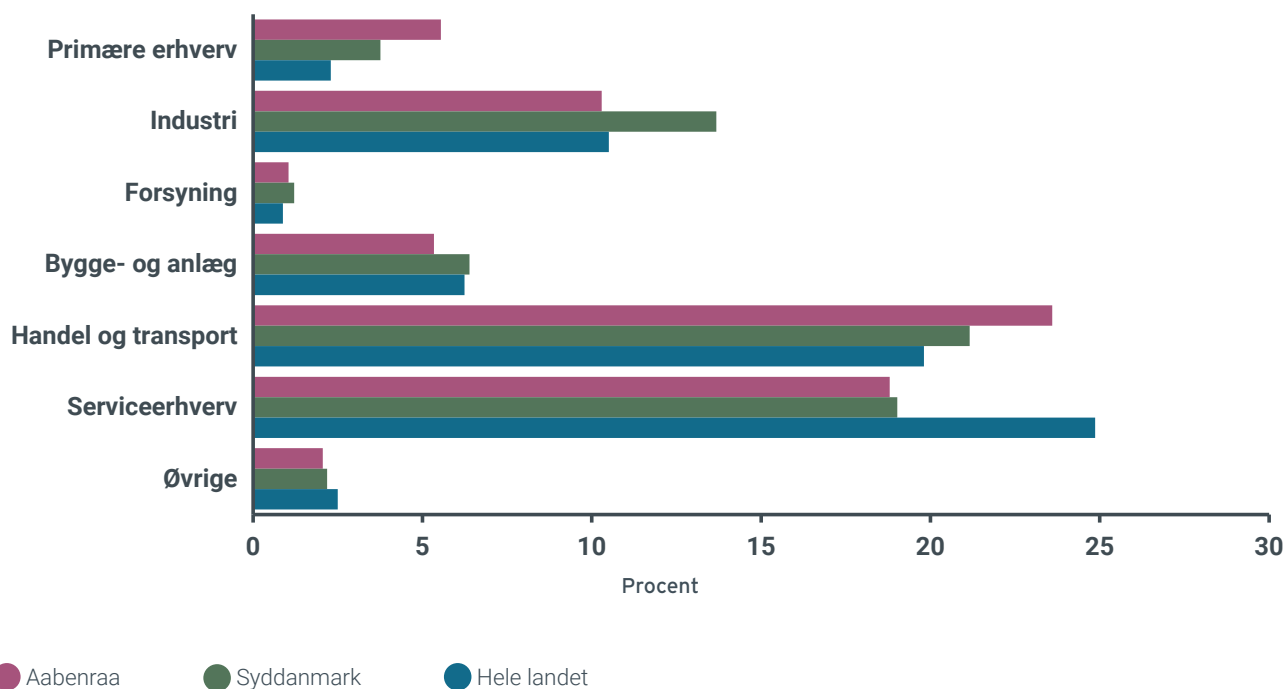

Figuren viser andelen af private arbejdspladser i pct. ud af det samlede antal arbejdspladser i kommunen, i Syddanmark og i hele landet opdelt på brancher i 2021. Se appendiks på side 55 for definition af brancheområder.

Kilde: Danmarks Statistik - Tabel RAS301, bearbejdet af Region Syddanmark

ERHVERVSSPECIALISERING 2021

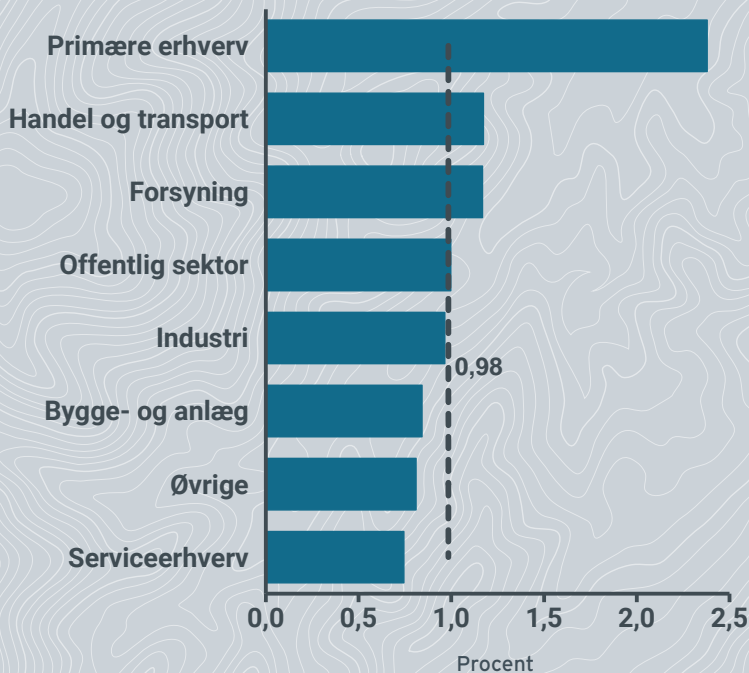

Figuren viser kommunens andel af arbejdspladser i pct. i hele landet inden for hver branche i 2021. Den stiplede linje viser kommunens samlede andel af arbejdspladser i hele landet. Se appendiks på side 55 for definition af brancheområder.

Kilde: Danmarks Statistik - Tabel RAS301, bearbejdet af Region Syddanmark

UDVIKLING I ERHVERVSSTRUKTUR 2019-2021

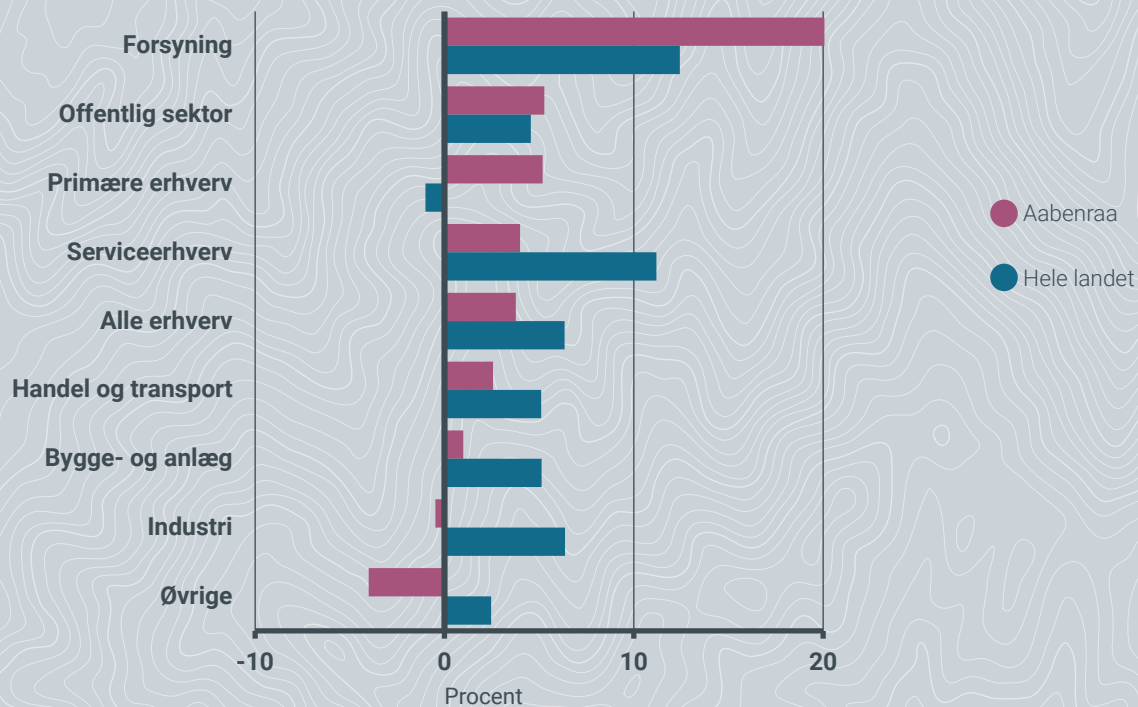

Figuren viser udviklingen i antal arbejdspladser i pct. i perioden 2019 til 2021 i kommunen og i hele landet, dels i den private sektor opdelt på brancher, dels i den samlede offentlige sektor. Se appendiks på side 55 for definition af brancheområder.

Kilde: Danmarks Statistik - Tabel RAS301, bearbejdet af Region Syddanmark

ARBEJDSSTEDETS STØRRELSE 2022

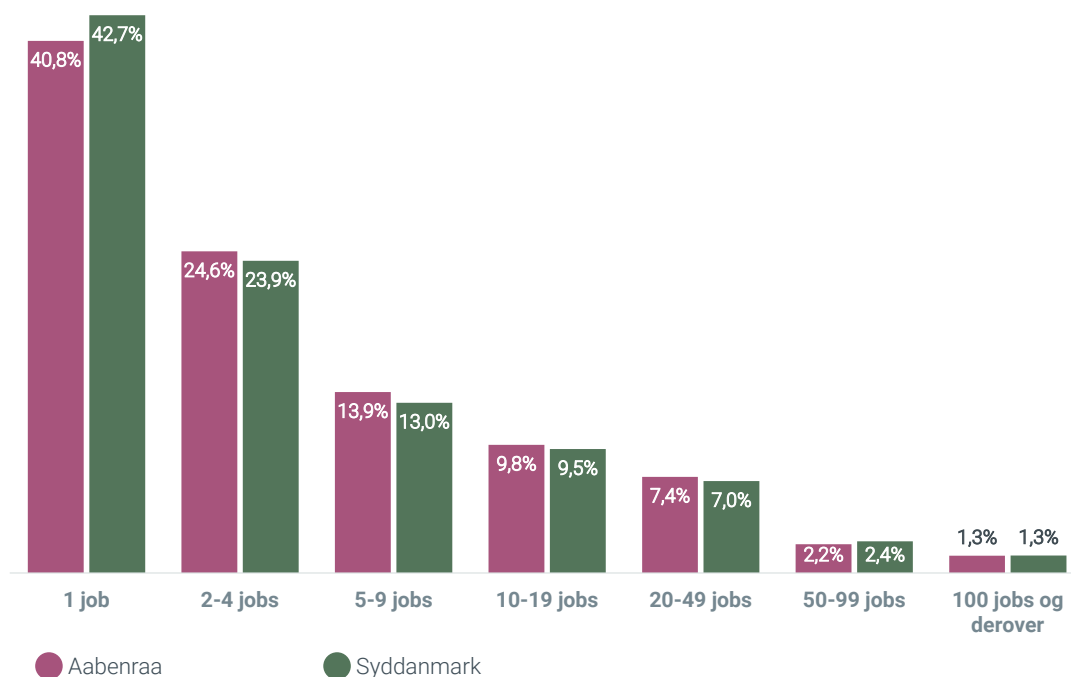

Figuren viser andelen af virksomheder i kommunen og Syddanmark, efter arbejdsstedets størrelse, hvor arbejdsstedets størrelse er defineret af antallet af beskæftigede (jobs) i virksomhederne i 2022.

Kilde: Danmarks Statistik, tabellen DEM09, bearbejdet af Region Syddanmark

ANTAL OG ANDEL SELVSTÆNDIGE 2021 OG 2022

	Antal 2021	Antal 2022	Andel 2021	Andel 2022
Assens	1.416	1.448	9,1%	9,1%
Billund	853	873	4,4%	4,2%
Esbjerg	2.857	2.831	4,5%	4,5%
Fanø	185	191	15,3%	16,3%
Fredericia	1.134	1.149	3,8%	3,8%
Faaborg-Midtfyn	1.928	1.920	10,0%	9,9%
Haderslev	1.801	1.781	7,5%	7,5%
Kerteminde	745	746	7,4%	7,2%
Kolding	2.714	2.664	4,8%	4,7%
Langeland	608	619	13,4%	13,5%
Middelfart	1.355	1.346	7,1%	6,9%
Nordfyns	1.260	1.254	12,4%	12,3%
Nyborg	911	939	7,9%	8,1%
Odense	4.340	4.375	3,8%	3,8%
Svendborg	1.989	2.053	8,2%	8,3%
Sønderborg	1.804	1.850	5,4%	5,5%
Tønder	1.728	1.711	10,4%	10,3%
Varde	1.857	1.861	8,3%	8,2%
Vejen	1.635	1.618	7,7%	7,7%
Vejle	3.606	3.555	6,1%	5,9%
Ærø	394	404	16,3%	16,7%
Aabenraa	1.884	1.870	6,2%	6,1%
Syddanmark	37.004	37.058	6,1%	6,0%
Hele landet	185.287	185.600	6,1%	6,0%

Tabellen viser antallet af selvstændige i kommunen samt deres andel set i forhold til det samlede antal beskæftigede i kommunen.

Kilde: Danmarks Statistik, tabellen RAS301, bearbejdet af Region Syddanmark

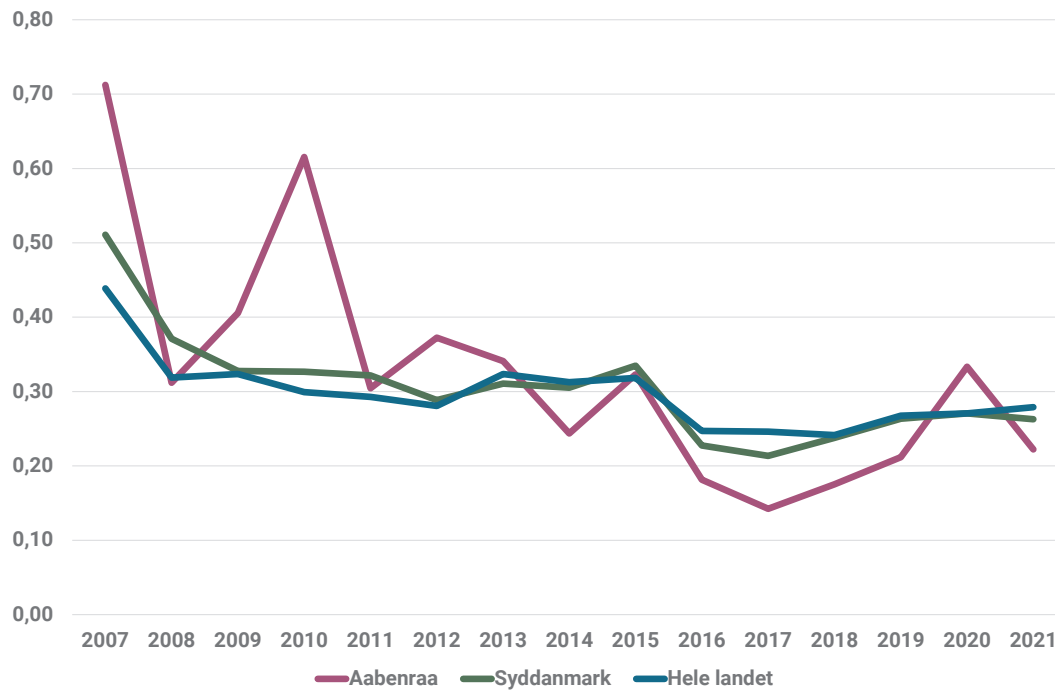
ANTAL ANSATTE PR. NY VIRKSOMHED 2007-2021.

Figuren viser det gennemsnitlige antal fuldtidsansatte pr. virksomhed for de virksomheder der er oprettet i løbet af året, i perioden 2007-2021.

Kilde: Danmarks Statistik, tabellen DEM09, bearbejdet af Region Syddanmark

ANDEL VIRKSOMHEDER OPDELT PÅ STØRRELSE 2021

	Ingen ansatte	Under 10	10-49	50 eller flere
Assens	47,5%	44,9%	6,5%	1,1%
Billund	47,3%	43,8%	7,0%	1,9%
Esbjerg	42,3%	48,4%	7,2%	2,1%
Fanø	42,7%	54,6%	1,8%	0,9%
Fredericia	43,3%	46,7%	7,8%	2,2%
Faaborg-Midtfyn	47,3%	46,2%	5,7%	0,9%
Haderslev	46,8%	46,1%	5,7%	1,4%
Kerteminde	47,0%	45,0%	6,6%	1,4%
Kolding	44,6%	47,0%	6,6%	1,8%
Langeland	48,6%	46,6%	4,1%	0,7%
Middelfart	47,8%	45,0%	6,1%	1,1%
Nordfyns	50,3%	44,2%	5,0%	0,5%
Nyborg	46,4%	46,4%	6,0%	1,3%
Odense	41,0%	49,3%	7,4%	2,3%
Svendborg	48,1%	45,9%	5,0%	1,0%
Sønderborg	45,3%	48,0%	5,3%	1,5%
Tønder	47,6%	46,1%	5,4%	0,8%
Varde	45,0%	47,9%	6,2%	0,9%
Vejen	48,0%	44,4%	6,5%	1,0%
Vejle	46,2%	46,4%	6,1%	1,3%
Ærø	47,8%	48,1%	3,7%	0,4%
Aabenraa	45,8%	45,4%	7,4%	1,5%
Syddanmark	45,4%	46,8%	6,4%	1,5%
Hele landet	45,6%	46,9%	6,0%	1,5%

Tabellen viser andelen af virksomheder, opdelt på størrelse set i forhold til den samlede bestand af virksomheder i kommunen.

Kilde: Danmarks Statistik, tabellen GF02, bearbejdet af Region Syddanmark

NYE VIRKSOMHEDER 2021

Tabellen viser antal nyetablerede virksomheder og etableringsraten i kommunerne, i Syddanmark og i hele landet i 2021. Bemærk at datagrundlaget er ændret ift. 2020, og etableringsraten derfor er større end tidligere.

Se appendiks side 55 for definition af etableringsrate.

Kilde: Tabellerne DEM09 og GS02 fra Danmarks Statistik, bearbejdet af Region Syddanmark

	Nye virksomheder 2021	Etableringsrate 2021
Assens	191	8,4%
Billund	155	9,8%
Esbjerg	525	9,3%
Fanø	18	8,3%
Fredericia	264	11,1%
Faaborg-Midtfyn	250	8,5%
Haderslev	259	9,0%
Kerteminde	110	9,1%
Kolding	571	10,7%
Langeland	67	9,1%
Middelfart	232	9,8%
Nordfyns	142	8,0%
Nyborg	137	9,6%
Odense	1.018	11,5%
Svendborg	328	10,3%
Sønderborg	271	8,9%
Tønder	191	7,9%
Varde	244	7,8%
Vejen	213	8,2%
Vejle	739	10,9%
Ærø	63	13,6%
Aabenraa	306	9,2%
Syddanmark	6.294	9,8%
Hele landet	35.676	10,9%

ANDEL NYE VIRKSOMHEDER 2021

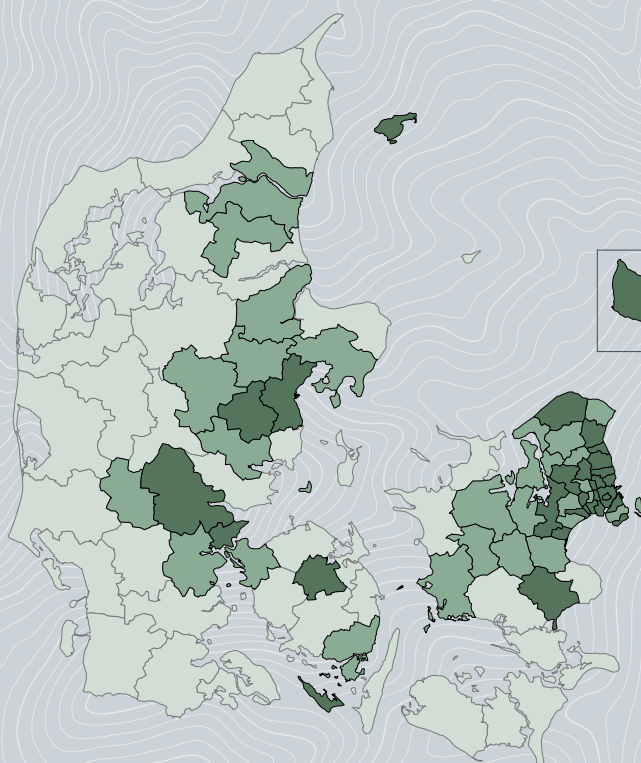

- Større end eller lig med etableringsrate for hele landet
- Større end etableringsrate for Syddanmark, men mindre end etableringsrate for hele landet
- Lig med eller mindre end etableringsrate for Syddanmark

Etableringsrate:
Hele landet: 10,9 %
Syddanmark: 9,8 %

Kortet viser etableringsraten i alle landets kommuner i 2021. Se appendiks side 59 for definition af etableringsrate. Bemærk at datagrundlaget er ændret ift. 2020, og etableringsraten derfor er større end tidligere.

Kilde: Tabellerne DEM09 og GS02 fra Danmarks Statistik, bearbejdet af Region Syddanmark





BEFOLKNINGSREGNSKAB

I figuren om befolkningsregnskabet på side 8 er der afvigelser i resultatet for befolkningsudviklingen og summen af fødselsoverskud, nettotilflyttede og nettoindvandrede. Det skyldes korrektioner fra Danmarks Statistik, eksempelvis fejlregistreringer.

INDPENDLING FRA TYSKLAND

Figurene på side 16 er baseret på en særkørsel fra Danmarks Statistik. Tallene viser antal grænsependlere fra Tyskland til Syddanmark. Grænsependlerne fra Tyskland til Region Syddanmark er identificeret ved at tage udgangspunkt i beskæftigede, der arbejder i Syddanmark og bor i udlandet. Data er baseret på en opgørelse af personer med bopæl i Tyskland med en primær beskæftigelse på et arbejdssted i Region Syddanmark. Bopælen for disse personer er hentet i E-indkomstregistret i form af det tyske postnummer. Data er udregnet således, at populationen afgrænses ved hjælp af RAS-tabellen og E-indkomstregistret (Danmarks Statistik). I RAS findes de personer, som er primær beskæftigede pr. november 2020 og som ikke har bopæl i Danmark. Dernæst foretages et match med E-indkomstregistret, hvor alle med bopælsland=DE (Tyskland) medtages. Ifølge opgørelsen fra Danmarks Statistik er der i alt 5.573 indpendlere fra Tyskland til Syddanmark i 2021.

SUNDHED

I sundhedsafsnittet på side 18 til side 20 er lægebesøg defineret som lægebesøg samt telefon- og e-mailkonsultation hos alment praktiserende læge. E-kommunikation med læge dækker over forespørgsler og svar på undersøgelser, herunder også med kommunens plejepersonale.

Stigningen i antal af lægebesøg i 2020 skyldes blandt andet en stor stigning i antallet af e-kommunikation med læge grundet corona.

Sygehuskontakt er en samlet betegnelse for ambulante besøg, undersøgelser og indlæggelser på et offentligt hospital.

De kroniske sygdomme er defineret med følgende ICD-10-koder:

Hjertekarsygdomme: I00-I99

Cancer: DC00-DC99

Kroniske lungesygdomme: J41-J47 & J96

Indlæggelse defineres som sygehusophold på mindst 12 timer.

SAMLET INDKOMST

I indkomstafsnittet fra side 28 defineres samlet indkomst som løn, virksomhedsoverskud, AMB-pligtige honorarer, arbejdsløshedsdagpenge mv., øvrige dagpenge fra A-kasser, kontanthjælp, aktiverings-, ledigheds- og revalideringsydelse mv., syge- og barselsdagpenge, ekskl. refusion til arbejdsgiver, SU, boligstøtte, børnefamilieydelse, grøn check, efterløn, flexydelse, folke- og førtidspension, tjenestemandspension, ATP pension, arbejdsmarkeds- og privatpensioner, renteindtægt, øvrig formueindkomst (aktieindkomst mv.) og anden personlig indkomst.



ERHVERVSINDSTIK

Erhvervsstrukturen og erhvervsspecialiseringen er udregnet på baggrund af branchekoder fra Danmarks Statistiks kategorisering af erhvervsbrancher (DB07).

Oversigt over inddeling af brancheområder ud fra DB07

Primære erhverv: A Landbrug, skovbrug og fiskeri, B Råstofindvinding.

Industri: CA Føde-, drikke- og tobaksvareindustr, i CB Tekstil- og læderindustri, CC Træ- og papirindustri, trykkerier, CD Olieraffinaderier mv., CE Kemisk industri, CF Medicinalindustri, CG Plast-, glas- og betonindustri, CH Metalindustri, CI Elektronikindustri, CJ Fremst. af elektrisk udstyr, CK Maskinindustri, CL Transportmiddelindustri, CM Møbel og anden industri mv.

Forsyning: D Energiforsyning, E Vandforsyning og renovation.

Bygge og anlæg: F Bygge og anlæg.

Handel og transport: G Handel, H Transport.

Serviceerhverv: I Hoteller og restauranter, JA Forlag, tv og radio, JB Telekommunikation, JC It- og informationstjenester, K Finansiering og forsikring, L Ejendomshandel og udlejning, MA Rådgivning mv., MB Forskning og udvikling, MC Reklame og øvrige, N Rejsebureauer, rengøring og anden operationel service.

Offentlig sektor: O Offentlig administration, forsvar og politi, P Undervisning, QA Sundhedsvæsen, QB Sociale institutioner, R Kultur og fritid.

Øvrige: S Andre serviceydelser mv.

Etableringsraten på side 52 defineres som andel nye virksomheder ud af de allerede eksisterende virksomheder i kommunen.

HUSPRISER

Den gennemsnitlige kvadraterpris for handlede parcel- og rækkehuse er baseret på dataudtræk fra Realkreditsrådets boligmarkedsstatistik. Statistikken er baseret på indberetninger i tinglysningssystemet.

KLIMA

Opgørelserne af klimagasudledning og energiforbrug på side 41 og 42 er fra Region Syddanmarks klimagasregnskaber 2020. Region Syddanmark har udarbejdet regnskaber for de 22 syddanske kommuner, og alle kommuner har adgang til egne regnskaber og baggrundsdokumentation. Opgørelserne er baseret på data fra Energistyrelsens 'Energi- og CO₂-regnskabet' på SparEnergi.dk samt validering og kvalificering af datasættet og suppleret med øvrige datakilder. Opgørelserne er for kommunernes geografiske områder. Som udgangspunkt er udledninger medregnet der, hvor de opstår. Regnskabet opgør klimagasudledningen i CO₂-ækvivalenter. Regnskaberne kan findes på sparenergi.dk under linket 'Opgørelse i RS-format (v 1.2)'.
 Opgørelserne er baseret på data fra Energistyrelsens 'Energi- og CO₂-regnskabet' på SparEnergi.dk samt validering og kvalificering af datasættet og suppleret med øvrige datakilder. Opgørelserne er for kommunernes geografiske områder. Som udgangspunkt er udledninger medregnet der, hvor de opstår. Regnskabet opgør klimagasudledningen i CO₂-ækvivalenter. Regnskaberne kan findes på sparenergi.dk under linket 'Opgørelse i RS-format (v 1.2)'.

Energiforbrug fra vedvarende energi er opgjort som VE-andelen i det såkaldte udvidede endelige energiforbrug. Dvs. det samlede VE-forbrug hos slutbrugeren plus den VE-baserede produktion af el og fjernvarme ud af det samlede energiforbrug inklusiv nettab. Det følger den nationale beregningsmetode, som Danmark indrapporterer til EU.

Enkelte kommuner har foretaget justeringer i deres klimagasregnskaber, for eksempel i forhold til lokal biogasproduktion. Disse justeringer fremgår ikke af Region Syddanmarks klimagasregnskab.

PENSIONSALDER

I KONTUR 2023 dækker gruppen for de erhvervsaktive indbyggere de 25-66-årige.

BYREGIONER

Enkelte figurer og tabeller er opdelt i byregioner. Der er anvendt følgende inddeling:

Storbyregion Esbjerg: Esbjerg, Fanø og Varde Kommuner

Trekantområdet: Billund, Fredericia, Kolding, Middelfart, Vejen og Vejle Kommuner

Sønderjylland: Haderslev, Sønderborg, Tønder og Aabenraa Kommuner

Fyn: Assens, Faaborg-Midtfyn, Kerteminde, Langeland, Nordfyns, Nyborg, Odense, Svendborg, Ærø Kommuner.

KONTUR

Kommunale Nøgletal om
Udvikling i Region Syddanmark



VERDENSMÅL
for bæredygtig udvikling



→ Scan QR-koden eller se mere på
www.regionyddanmark.dk/regional-udvikling/analyser

 **Region
Syddanmark**

Regional Udvikling
Damhaven 12
7100 Vejle